

Przepisy wewnętrzne

Część 3:

Reguły dotyczące struktury i redagowania publikacji CEN-CENELEC

(Dyrektywy ISO/IEC –
Część 2, zmodyfikowana)

Wersja polska

Polski Komitet Normalizacyjny

grudzień 2014

CEN-CENELEC

Przepisy wewnętrzne

Część 3:

Reguły dotyczące struktury i redagowania
publikacji CEN-CENELEC

2011-12

CEN-CENELEC

Internal Regulations

Part 3:

Rules for the structure and drafting
of CEN-CENELEC Publications

2011-12

Spis treści

Stronica

Przedmowa.....	6
1 Zakres	8
2 Powołania normatywne	8
3 Terminy i definicje.....	10
4 Zasady ogólne	13
4.1 Cel	13
4.2 Podejście eksploatacyjne.....	13
4.3 Jednorodność	13
4.4 Spójność dokumentów	14
4.5 Równoważność oficjalnych wersji językowych.....	15
4.6 Przystosowanie do wprowadzenia jako norma regionalna lub krajowa.....	15
4.7 Planowanie.....	15
5 Struktura	15
5.1 Podział tematyki	15
5.2 Opis i numeracja poszczególnych stopni podziału.....	18
6 Redagowanie	21
6.1 Elementy informacyjne wstępne	21
6.2 Elementy normatywne ogólne	23
6.3 Elementy normatywne techniczne	24
6.4 Elementy informacyjne uzupełniające	30
6.5 Inne elementy informacyjne	31
6.6 Wspólne reguły i elementy.....	32
6.7 Aspekty oceny zgodności	46
6.8 Aspekty dotyczące systemów zarządzania jakością, niezawodności i pobierania próbek	48
7 Przygotowanie i prezentacja dokumentów	48
Załącznik A (informacyjny) Zasady redagowania	49
A.1 Postanowienia ogólne	49
A.2 Podejście ukierunkowane na cel	49
A.3 Podejście eksploatacyjne	51
A.4 Zasada weryfikowalności	51
A.5 Dobór wartości	51
A.6 Umieszczanie postanowień dotyczących więcej niż jednej wielkości wyrobu	52
A.7 Unikanie powtórzeń.....	53
Załącznik B (informacyjny) Podstawowe prace odniesienia.....	54
B.1 Wprowadzenie	54
B.2 Prace odniesienia dotyczące języka	54
B.3 Terminologia znormalizowana	54
B.4 Zasady i metody działalności terminologicznej.....	54
B.5 Wielkości, jednostki miar i ich symbole.....	54
B.6 Formy skrócone terminów	55

B.7	Powołania bibliograficzne	55
B.8	Rysunek techniczny i schematy	55
B.9	Dokumentacja techniczna	55
B.10	Symbole graficzne, symbole informacji publicznej i znaki bezpieczeństwa	55
B.11	Tolerancje, pasowania i właściwości powierzchni	56
B.12	Liczby normalne	56
B.13	Metody statystyczne.....	56
B.14	Warunki środowiskowe i badania związane	56
B.15	Bezpieczeństwo.....	56
B.16	Chemia	57
B.17	EMC (kompatybilność elektromagnetyczna)	57
B.18	Zgodność i jakość	57
B.19	Wprowadzanie Norm Międzynarodowych i innych międzynarodowych dokumentów normalizacyjnych	57
B.20	Zarządzanie środowiskowe	57
B.21	Pakowanie.....	57
B.22	Zagadnienia konsumenckie	57
B.23	Przewodniki	58
Załącznik C (informacyjny) Przykład numeracji rozdziałów i podrozdziałów.....		59
Załącznik D (normatywny) Redagowanie i prezentacja terminów i definicji		60
D.1	Zasady ogólne	60
D.2	Uporządkowanie	62
D.3	Hasła terminologiczne w sekcjach dokumentu w różnych językach.....	62
D.4	Prezentacja	63
Załącznik E (normatywny) Redagowanie tytułu dokumentu		67
E.1	Elementy tytułu	67
E.2	Unikanie niezamierzonego ograniczenia zakresu dokumentu.....	68
E.3	Sposób formułowania	68
Załącznik F (normatywny) Prawa patentowe		69
Załącznik G (normatywny) Oznaczenie obiektów podlegających znormalizowaniu na szczeblu międzynarodowym		70
G.1	Postanowienia ogólne	70
G.2	Możliwość zastosowania.....	70
G.3	System oznaczenia.....	71
G.4	Stosowanie znaków	71
G.5	Blok opisowy	72
G.6	Blok identyfikacyjny.....	72
G.7	Przykłady	73
G.8	Wprowadzenie oznaczenia międzynarodowego na szczeblu krajowym.....	75
G.9	Wprowadzenie oznaczeń europejskich na szczeblu krajowym	75
Załącznik H (normatywny) Formy słowne do wyrażania postanowień		76
Załącznik I (informacyjny) Wielkości i jednostki miar.....		79
Załącznik ZA (normatywny) Przyjęcie (uznanie) Norm Międzynarodowych i innych dokumentów odniesienia jako Norm Europejskich.....		81
ZA.1	Postanowienia ogólne	81

ZA.2	Norma Europejska identyczna z Normą Międzynarodową	81
ZA.3	Norma Europejska ze wspólnymi modyfikacjami.....	81
ZA.4	Norma Europejska z licznymi odchyleniami	82
ZA.5	Inne dokumenty odniesienia	82
ZA.6	Załączniki europejskie	82
ZA.7	Szczególne warunki istniejące w niektórych krajach	82
Załącznik ZB (normatywny) Załączniki europejskie dotyczące szczególnych warunków krajowych, odchyłeń typu A i powołań normatywnych		
ZB.1	Szczególne warunki krajowe.....	84
ZB.2	Odchylenia typu A	84
ZB.3	Powołania normatywne na publikacje międzynarodowe i odpowiadające im publikacje europejskie (tylko dla CENELEC)	85
Załącznik ZC (normatywny) Publikacja Norm Europejskich jako norm krajowych		
ZC.1	Postanowienia ogólne	86
ZC.2	Reprodukowanie Normy Europejskiej	87
ZC.3	Uznanie Normy Europejskiej.....	87
ZC.4	Tłumaczenie oficjalnej wersji Normy Europejskiej	87
ZC.5	Publikacja odpowiednika krajowego Normy Europejskiej, która stanowi uznanie Normy Międzynarodowej lub innego dokumentu odniesienia	88
ZC.6	Szczególne warunki krajowe i odchylenia typu A	89
ZC.7	Dodatkowe informacje krajowe.....	89
ZC.8	Powołania (cytaty) w normach krajowych wprowadzających Normę Europejską.....	90
ZC.9	Układ Normy Europejskiej i jej odpowiednika krajowego.....	90
Rysunki		
Rysunek G.1 — Struktura systemu oznaczenia		71
Rysunek ZC.1 — Procedura publikacji Normy Europejskiej, która stanowi uznanie Normy Międzynarodowej.....		86
Rysunek ZC.2 — Elementy odpowiednika krajowego Normy Europejskiej.....		91
Tablice		
Tablica 1 — Nazwy różnych stopni podziału		16
Tablica 2 — Przykład typowego układu elementów w dokumencie.....		18
Tablica H.1 — Wymaganie		76
Tablica H.2 — Zalecenie		77
Tablica H.3 — Dopuszczenie		77
Tablica H.4 — Możliwość i zdolność		78

Przedmowa

W niniejszej Części 3 Przepisów wewnętrznych CEN-CENELEC ustalono – w celu zapewnienia identycznej zawartości technicznej norm i ich prezentacji we wszystkich krajach członkowskich – reguły dotyczące struktury, redagowania i prezentacji Norm Europejskich (EN) oraz reguły wprowadzania Norm Europejskich na szczeblu krajowym.

Niniejszy dokument zastępuje reguły PNE CEN-CENELEC, wydanie z 2009 r.

W kontekście Części 2 Przepisów wewnętrznych CEN-CENELEC niniejsze reguły mają również zastosowanie do opracowywania Specyfikacji Technicznych, Raportów Technicznych, Przewodników, Porozumień Warsztatowych oraz Dokumentów Harmonizacyjnych (HD tylko w CENELEC). Specyfikacja Powszechnie Dostępna – dokument wymieniony w Dyrektywach ISO/IEC, Część 2 – nie ma zastosowania w CEN-CENELEC.

Dodatkowe informacje i wytyczne można znaleźć w CEN Business Operations Support System (BOSS)^{N1} (<http://www.cen.eu/booss>) i na stronie internetowej CENELEC (<http://www.cenelec.eu/>). Szablony i wytyczne stosowania są również dostępne na stronach internetowych CEN (<http://www.cen.eu/cen/WorkArea/Downloads/Pages/default.aspx>) i CENELEC (<http://www.cenelec.eu/membersandexperts/resourcearea/formsandtemplates.html>).

Niniejsze reguły są zgodne z odpowiednimi regułami ISO i IEC. W celu uwzględnienia szczególnych wymagań europejskich, CEN i CENELEC zgodziły się na zasadę ujednoczonych „Dyrektyw ISO/IEC – Część 2” z wprowadzonymi modyfikacjami.

Występujące w Części 2 Dyrektyw ISO/IEC wyrażenia „ISO/IEC”, „ISO” lub „IEC” w wypadku prac europejskich oznaczają, odpowiednio, CEN wspólnie z CENELEC, CEN lub CENELEC. Wyrażenie „Norma Międzynarodowa” oznacza „Normę Europejską”, z wyjątkiem Rozdziału 3, 6.2.2, Załącznika ZA i Załącznika ZC. Natomiast wyrażenia „Sekretariat Centralny ISO” lub „Biuro Centralne IEC” w zakresie prac europejskich oznaczają Centrum Zarządzania CEN-CENELEC.

Wyrażenie dokument CEN-CENELEC oznacza dokument CEN lub CENELEC, lub wspólny dokument CEN i CENELEC

Poniżej wymieniono główne zmiany w stosunku do poprzedniego wydania^{N2}):

- zaktualizowano powołania na inne dokumenty i odpowiednie wymagania (w szczególności dotyczące terminów i definicji) (Rozdział 2 i Załącznik B);
- termin „required element” zastąpiono terminem „mandatory element” a „optional element” zastąpiono przez „conditional element” (Rozdział 3)^{N3};
- zmieniono tekst wprowadzający w rozdziale dotyczącym powołań normatywnych w celu wyjaśnienia, że dokument powołany normatywnie może mieć zastosowanie w całości lub w części (6.2.2);
- zmieniono postanowienia związane z oceną zgodności (6.3.5.1, 6.7 i 6.8);
- zmieniono wymagania dotyczące wariantowych metod badań w taki sposób, że wskazanie metody rozjemczej jest opcjonalne, a nie wymagane (6.3.5.4);
- dodano możliwość wprowadzania nagłówek w bibliografii (6.4.2);
- wyjaśniono postanowienia dotyczące uwag i przykładów włączonych do treści (6.5.1);

N1) Odsyłacz krajowy: System wspomagania działalności biznesowej (BOSS).

N2) Odsyłacz krajowy: Do wersji polskiej wprowadzono zmiany przewidziane do nowego wydania Przepisów wewnętrznych CEN-CENELEC – Część 3, planowanego na 2014 r.

N3) Odsyłacz krajowy: Nie dotyczy wersji polskiej.

- zmieniono postanowienia dotyczące praw patentowych w celu ujednoczenia z Dyrektywami ISO/IEC, Część 1 (6.6.4 i Załącznik F);
- dodano wymaganie, aby nie stosować niedokładnych powołań elementów tekstu (6.6.7.3.1);
- zmieniono reguły dotyczące powołań datowanych, umożliwiając podawanie miesiąca i, jeżeli jest to konieczne, dnia publikacji (6.6.7.5.3);
- zastąpiono termin „równanie” przez „wzór”, gdzie to właściwe (6.6.10);
- dodano prace odniesienia dotyczące zagadnień konsumenckich i normalizacji międzynarodowej (B.22 i B.23).

Niniejsza Część 3 Przepisów wewnętrznych CEN-CENELEC ma zastosowanie do wszystkich projektów do ankiety i projektów końcowych zarejestrowanych po 2012-01-01.

Nota uznaniowa

Tekst Dyrektyw ISO/IEC – Część 2 „Reguły dotyczące struktury i redagowania Norm Międzynarodowych” wydanie szóste z 2011 roku, został zatwierdzony przez CEN i CENELEC jako ich Przepisy wewnętrzne – Część 3 „Reguły dotyczące struktury i redagowania publikacji CEN-CENELEC”, z uzgodnionymi modyfikacjami zaznaczonymi pionową linią na lewym marginesie tekstu.

CEN-CENELEC
Przepisy wewnętrzne – Część 3:
Reguły dotyczące struktury i redagowania publikacji CEN-CENELEC
(Dyrektywy ISO/IEC – Część 2, zmodyfikowana)

1 Zakres

W niniejszej części Dyrektyw ISO/IEC¹⁾ określono reguły dotyczące struktury i redagowania dokumentów, które mają stać się Normami Międzynarodowymi, Specyfikacjami Technicznymi lub Specyfikacjami Powszechnie Dostępnymi. Specyfikacje Powszechnie Dostępne nie występują w CEN-CENELEC. W miarę możliwości niniejsze reguły mają zastosowanie również do tych dokumentów, które mają stać się Raportami Technicznymi lub Przewodnikami. Wszystkie te rodzaje dokumentów są nazywane dalej w tekście ogólnie *dokumentami*, o ile nie jest konieczne inne określenie.

Celem niniejszych reguł jest zapewnienie, aby dokumenty takie, przygotowywane przez sekretariaty komitetów Międzynarodowej Organizacji Normalizacyjnej (ISO) i Międzynarodowej Komisji Elektrotechnicznej (IEC), były opracowywane w możliwie najbardziej ujednoczony sposób, niezależnie od zawartości technicznej.

Podano również pewne wskazówki dotyczące prezentacji.

Nie określono typografii i układu publikowanych dokumentów, które są uwarunkowane własnym stylem publikującej je organizacji.

2 Powołania normatywne

Do stosowania niniejszego dokumentu są niezbędne podane niżej dokumenty, które, w całości lub w części, zostały w nim normatywnie powołane. W przypadku powołań datowanych ma zastosowanie wyłącznie wydanie cytowane. W przypadku powołań niedatowanych stosuje się ostatnie wydanie dokumentu powołanego (łącznie ze zmianami)

ISO 78-2, *Chemistry — Layouts for standards — Part 2: Methods of chemical analysis*

ISO 128-30:2001, *Technical drawings — General principles of presentation — Part 30: Basic conventions for views*

ISO 128-34:2001, *Technical drawings — General principles of presentation — Part 34: Views on mechanical engineering drawings*

ISO 128-40:2001, *Technical drawings — General principles of presentation — Part 40: Basic conventions for cuts and sections*

ISO 128-44:2001, *Technical drawings — General principles of presentation — Part 44: Sections on mechanical engineering drawings*

ISO 639-1, *Codes for the representation of names of languages — Part 1: Alpha-2 code*

ISO 690, *Information and documentation — Guidelines for bibliographic references and citations to information resources*

ISO 3098-2, *Technical product documentation — Lettering — Part 2: Latin alphabet, numerals and marks*

1) W dalszej części dokumentu „Dyrektywy ISO/IEC” oznaczają „Przepisy wewnętrzne CEN-CENELEC – Część 3”.

ISO 3166 (wszystkie części), *Codes for the representation of names of countries and their subdivisions*

ISO 6433, *Technical drawings — Part references*

ISO 7000, *Graphical symbols for use on equipment — Index and synopsis*

ISO 10241-1:2011, *Terminological entries in standards — Part 1: General requirements and examples of presentation*

ISO 14617 (wszystkie części), *Graphical symbols for diagrams*

ISO 15924, *Information and documentation — Codes for the representation of names of scripts*

ISO/IEC 17000, *Conformity assessment — Vocabulary and general principles*

IEC 60027 (wszystkie części), *Letter symbols to be used in electrical technology*

IEC 60417, *Graphical symbols for use on equipment*

IEC 60617, *Graphical symbols for diagrams*

IEC 61082-1, *Preparation of documents used in electrotechnology — Part 1: Rules*

IEC 61175, *Industrial systems, installations and equipment and industrial products — Designation of signals*

IEC 61355-1, *Classification and designation of documents for plants, systems and equipment — Part 1: Rules and classification tables*

IEC 80000 (wszystkie części), *Quantities and units*

IEC 81346 (wszystkie części), *Industrial systems, installations and equipment and industrial products — Structuring principles and reference designations*

ISO/IEC Directives, Part 1, *Procedures for the technical work*

ISO/IEC Directives, Supplement — Procedures specific to IEC

ISO/IEC Directives, Supplement — Procedures specific to ISO

ISO eServices Guide, ISO, dostępny na
<http://www.iso.org/iso/standards_development/it_tools.htm>

ITSIG specification for the preparation and exchange of graphics, ISO

ISO Template, ISO, dostępny na <<http://www.iso.org/templates>>

IECSTD Template, IEC, dostępny na
<http://www.iec.ch/standardsdev/resources/docpreparation/iec_template/>

CEN Templates, dostępne na
<<http://www.cen.eu/cen/WorkArea/Downloads/Pages/default.aspx> >

CENELEC Templates, dostępne na
<<http://www.cenelec.eu/membersandexperts/resourcearea/formsandtemplates.html> >

Quality management systems — Guidance and criteria for the development of documents to meet needs of specific product and industry/economic sectors, ISO/TC 176, dostępne na
<<http://www.iso.org/directives>> w sekcji *Normative references*

CEN-CENELEC Internal Regulations – Part 2:2011, *Common rules for standards work*

UWAGA 1 Publikacja ta jest powoływana jako „IR Część 2”.

UWAGA 2 Zwraca się uwagę na CEN Business Operations Support System (<http://www.cen.eu/boss>) i stronę internetową CENELEC (<http://www.cenelec.eu>).

3 Terminy i definicje

Dla celów niniejszego dokumentu stosuje się terminy i definicje wymienione niżej.

3.1 Rodzaj dokumentu

3.1.1

norma

dokument przyjęty na zasadzie konsensu i zatwierdzony przez upoważnioną jednostkę organizacyjną ustalający – do powszechnego i wielokrotnego stosowania – zasady, wytyczne lub charakterystyki odnoszące się do różnych rodzajów działalności lub ich wyników i zmierzający do uzyskania optymalnego stopnia uporządkowania w określonym zakresie

Uwaga 1 do hasła: Zaleca się, aby normy były oparte na osiągnięciach zarówno nauki, techniki, jak i praktyki oraz miały na celu uzyskanie optymalnych korzyści społecznych.

[ŹRÓDŁO: ISO/IEC Guide 2:2004, definicja 3.2]

3.1.2

norma międzynarodowa

norma przyjęta przez międzynarodową organizację normalizującą/normalizacyjną i powszechnie dostępna

[ŹRÓDŁO: ISO/IEC Guide 2:2004, definicja 3.2.1.1]

3.1.3

Norma Międzynarodowa

norma międzynarodowa, w przypadku gdy międzynarodową organizacją normalizacyjną jest ISO lub IEC

3.1.4

Norma Europejska

EN

norma przyjęta przez CEN-CENELEC i związana z obowiązkiem wprowadzenia jej jako identycznej normy krajowej oraz wycofania wszystkich sprzecznych norm krajowych

Uwaga 1 do hasła: Termin „norma zharmonizowana” jest terminem stosowanym w kontekście dyrektyw Nowego Podejścia – patrz 4.2 w „Guide to the implementation of directives based on the New Approach and the Global Approach” wydanie 2000.

[ŹRÓDŁO: IR Część 2:2011, definicja 2.5]

3.1.5

Dokument Harmonizacyjny

HD

norma CENELEC, z którą wiąże się obowiązek wprowadzenia jej na szczeblu krajowym przynajmniej przez publiczne ogłoszenie numeru i tytułu HD oraz wycofania wszystkich sprzecznych norm krajowych

[ŹRÓDŁO: IR Część 2:2011, definicja 2.9]

3.1.6

Specyfikacja Techniczna

TS

dokument przyjęty przez CEN-CENELEC, który w przyszłości może być uzgodniony jako Norma Europejska, ale dla którego obecnie

- nie można było uzyskać wymaganego poparcia dla zatwierdzenia go jako Normy Europejskiej,
- są wątpliwości, czy osiągnięto konsens,
- tematyka jest nadal w trakcie rozwoju technicznego, lub
- istnieje inny powód uniemożliwiający opublikowanie dokumentu bezpośrednio jako Normy Europejskiej.

Uwaga 1 do hasła: Specyfikacja Techniczna nie powinna być sprzeczna z istniejącymi Normami Europejskimi.

Uwaga 2 do hasła: Porównywalny dokument istnieje również w ISO/IEC.

[ŹRÓDŁO: IR Część 2:2011, definicja 2.6]

3.1.7

Raport Techniczny

TR

dokument przyjęty przez CEN-CENELEC zawierający materiał informacyjny, który nie jest odpowiedni do opublikowania jako Norma Międzynarodowa lub Specyfikacja Techniczna

Uwaga 1 do hasła: TR może zawierać na przykład dane uzyskane z przeglądu przeprowadzonego wśród członków krajowych CEN-CENELEC, dane dotyczące prac w innych organizacjach lub dane dotyczące „poziomu techniki” w odniesieniu do norm krajowych dotyczących konkretnego tematu.

Uwaga 2 do hasła: Porównywalny dokument istnieje również w ISO/IEC.

[ŹRÓDŁO: IR Część 2:2011, definicja 2.7]

3.1.8

Przewodnik

dokument opublikowany przez CEN lub CENELEC, podający zasady, wytyczne, porady lub zalecenia dotyczące normalizacji europejskiej

Uwaga 1 do hasła: Przewodniki mogą obejmować zagadnienia interesujące wszystkich użytkowników dokumentów publikowanych przez CEN lub CENELEC.

Uwaga 2 do hasła: Porównywalny dokument istnieje również w ISO/IEC.

3.1.9

Specyfikacja Powszechnie Dostępna

PAS

Uwaga 1 do hasła: Specyfikacje Powszechnie Dostępne nie istnieją w CEN-CENELEC.

3.2 Element

3.2.1

element normatywny

element opisujący zakres dokumentu lub zawierający postanowienia

3.2.2 Element informacyjny

3.2.2.1

element informacyjny wstępny

element identyfikujący dokument, przedstawiający jego zawartość i wyjaśniający jego podstawy, opracowanie i powiązanie z innymi dokumentami

3.2.2.2

element informacyjny uzupełniający

element podający dodatkowe informacje ułatwiające rozumienie dokumentu lub korzystanie z niego

3.2.3

element wymagany

element, którego obecność w dokumencie jest obowiązkowa

3.2.4

element opcjonalny

element, którego obecność w dokumencie jest zależna od postanowień danego dokumentu

3.3 Postanowienie

3.3.1

wymaganie

wyrażenie w treści dokumentu przekazujące kryteria, które powinny być spełnione, aby stwierdzić zgodność z dokumentem i od którego nie są dopuszczalne żadne odchylenia

Uwaga 1 do hasła: Formy słowne do wyrażania wymagań podano w Tablicy H.1.

3.3.2

zalecenie

wyrażenie zawarte w treści dokumentu przekazujące, że wśród kilku możliwości jedna jest zalecana jako szczególnie przydatna, bez wymieniania lub wykluczania innych lub, że pewien sposób działania jest preferowany, lecz niekoniecznie wymagany, albo (w formie negatywnej), że pewna możliwość lub sposób działania nie jest zalecany, ale jednocześnie nie jest zabroniony

Uwaga 1 do hasła: Formy słowne do wyrażania zaleceń podano w Tablicy H.2.

3.3.3

stwierdzenie

wyrażenie w treści dokumentu przekazujące informację

Uwaga 1 do hasła: W Tablicy H.3 podano formy słowne do wskazywania dopuszczalnych, w granicach wyznaczonych przez dokument, sposobów działania. W Tablicy H.4 podano formy słowne stosowane do stwierdzenia możliwości i zdolności.

3.4

poziom techniki

uzyskany w danym czasie stan możliwości technicznych w odniesieniu do wyrobów, procesów i usług, oparty na wspólnych osiągnięciach nauki, techniki i praktyki

[ŹRÓDŁO: ISO/IEC Guide 2:2004, definicja 1.4]

3.5 Dodatkowe definicje odnoszące się do dokumentów europejskich

3.5.1

Porozumienie Warsztatowe CEN/CENELEC

CWA

porozumienie CEN-CENELEC wypracowane w ramach warsztatów, odzwierciedlające konsens zidentyfikowanych osób lub organizacji odpowiadających za jego treść

[ŹRÓDŁO: IR Część 2:2011, definicja 2.10]

Uwaga 1 do hasła: Porównywalny dokument istnieje również w ISO/IEC.

3.5.2

wspólna modyfikacja

zmiana, dodanie lub usunięcie części postanowień z dokumentu odniesienia, zatwierdzone przez CEN-CENELEC i tym samym stanowiące część EN (i HD w przypadku CENELEC)

[ŹRÓDŁO: IR Część 2:2011, definicja 2.14]

3.5.3

szczególny warunek krajowy

właściwość krajowa lub praktyka, której nie można zmienić nawet przez długi okres, np. warunki klimatyczne, warunki uziemienia elektrycznego

Uwaga 1 do hasła: Jeżeli szczególny warunek krajowy ma wpływ na harmonizację, to staje się częścią EN (i HD w przypadku CENELEC).

[IR Część 2:2011, definicja 2.15]

3.5.4

odchylenie krajowe

modyfikacja, dodanie lub usunięcie części postanowień EN (i HD w przypadku CENELEC), dokonane w normie krajowej mającej taki sam zakres jak EN (i HD w przypadku CENELEC).

Uwaga 1 do hasła: Odchylenie krajowe nie jest częścią EN (i HD w przypadku CENELEC).

[ŹRÓDŁO: IR Część 2:2011, definicja 2.16]

3.5.5

odchylenie typu A

odchylenie krajowe od postanowień EN (i HD w przypadku CENELEC), spowodowane przepisami, których zmiana jest w danym czasie poza kompetencjami członka krajowego CEN-CENELEC

Uwaga do hasła: Jeżeli normy są związane z dyrektywami UE, to według wykładni Komisji Wspólnot Europejskich (OJ Nr C 59, 1982-03-09) opartej na orzeczeniu Trybunału Sprawiedliwości w sprawie 815/79 Cremonini/Vrankovich (Raporty Trybunału Europejskiego 1980, s. 3583) przyjmuje się, że przestrzeganie zgodności z odchyleniami typu A nie jest obowiązkowe i zaleca się, aby swobodny przepływ wyrobów zgodnych z taką normą nie był ograniczany niczym innym niż koniecznością przestrzegania procedury bezpieczeństwa, ujętej w danej Dyrektywie.

[ŹRÓDŁO: IR Część 2:2011, definicja 2.17]

3.5.6

tekst ostateczny

tekst rozprowadzany przez Centrum Zarządzania CEN-CENELEC po zatwierdzeniu publikacji CEN-CENELEC

[ŹRÓDŁO: IR Część 2:2011, definicja 2.24]

4 Zasady ogólne

4.1 Cel

Celem dokumentów publikowanych przez ISO i IEC jest ustalenie wyraźnych i jednoznacznych postanowień ułatwiających międzynarodowy i europejski handel oraz komunikację. Aby osiągnąć ten cel, dokument powinien:

- być tak wyczerpujący, jak jest to potrzebne w granicach określonych w jego zakresie,
- być spójny, jasny i dokładny,
- w pełni uwzględniać poziom techniki (patrz 3.4),
- zapewniać podstawy do przyszłego rozwoju techniki,
- być zrozumiałe dla wykwalifikowanych osób nie biorących udziału w jego opracowaniu, oraz
- odpowiadać zasadom redagowania dokumentów (patrz Załącznik A).

4.2 Podejście eksploatacyjne

Zawsze, gdy jest to możliwe, wymagania powinny być formułowane jako eksploatacyjne, a nie za pomocą parametrów konstrukcyjnych lub charakterystyk opisowych. Podejście takie pozostawia maksymalną swobodę dla rozwoju technicznego. Przede wszystkim powinny być uwzględniane te właściwości, które są odpowiednie do zaakceptowania ogólnością. Tam, gdzie jest to niezbędne ze względu na różnice w prawodawstwie, warunkach klimatycznych, środowiskowych, ekonomicznych, społecznych, modelach handlu itp. może być wskazanych kilka opcji. Więcej informacji podano w A.3.

4.3 Jednorodność

Jednolitość struktury, stylu i stosowanej terminologii powinna być utrzymana nie tylko w każdym dokumencie, ale także w serii dokumentów ze sobą powiązanych. Struktura dokumentów powiązanych i numeracja rozdziałów powinny być w miarę możliwości identyczne. Podobne sformułowania powinny być używane do wyrażania podobnych

postanowień; identyczne sformułowania powinny być używane do wyrażania identycznych postanowień.

W każdym dokumencie lub w serii dokumentów ze sobą powiązanych do oznaczenia danego pojęcia powinien być używany taki sam termin. Należy unikać stosowania terminów alternatywnych (synonimów) do określania pojęć wcześniej zdefiniowanych. Każdemu wybranemu terminowi należy przypisać w miarę możliwości tylko jedno znaczenie.

Wymagania te są szczególnie ważne nie tylko dla zapewnienia zrozumienia dokumentu lub serii powiązanych z sobą dokumentów, lecz także uzyskania jak największych korzyści z zastosowania technik automatycznego przetwarzania tekstu i z komputerowo wspomaganego tłumaczenia.

4.4 Spójność dokumentów

Aby osiągnąć spójność w pełnym zbiorze dokumentów opublikowanych przez ISO i IEC, treść każdego dokumentu powinna być zgodna z odpowiednimi postanowieniami istniejących dokumentów podstawowych opublikowanych przez ISO i IEC. Odnosi się to w szczególności do:

- a) znormalizowanej terminologii,
- b) zasad i metod działalności terminologicznej,
- c) wielkości fizycznych, jednostek i ich symboli,
- d) form skróconych terminów,
- e) powoływania się na pozycje bibliograficzne,
- f) rysunków technicznych i schematów,
- g) dokumentacji technicznej, oraz
- h) symboli graficznych, symboli informacji publicznej i znaków bezpieczeństwa.

Ponadto specyficzne aspekty techniczne powinny być redagowane zgodnie z postanowieniami ogólnych dokumentów opublikowanych przez ISO i IEC dotyczących następujących zagadnień:

- i) tolerancji, pasowań i właściwości powierzchni;
- j) tolerowania wymiarów i niepewności pomiarów;
- k) liczb normalnych;
- l) metod statystycznych;
- m) warunków środowiskowych i badań związanych;
- n) bezpieczeństwa;
- o) chemii;
- p) EMC (kompatybilności elektromagnetycznej);
- q) zgodności i jakości;
- r) zarządzania środowiskowego;
- s) pakowania;
- t) zagadnień konsumenckich;
- u) normalizacji międzynarodowej.

Wykaz podstawowych prac odniesienia podano w Załączniku B.

4.5 Równoważność oficjalnych wersji językowych

Teksty w różnych oficjalnych wersjach językowych powinny być równoważne pod względem technicznym i powinny mieć identyczną strukturę.

Stosowanie formy trójjęzycznej od wstępnego etapu opracowania w dużym stopniu ułatwia przygotowanie jasnych i jednoznacznych tekstów.

4.6 Przystosowanie do wprowadzenia jako norma regionalna lub krajowa

Treść dokumentu opublikowanego przez ISO i IEC powinna być opracowana w sposób ułatwiający jego bezpośrednio stosowanie i przyjęcie go bez zmian jako normy regionalnej lub krajowej.

4.7 Planowanie

Reguły dotyczące planowania nowych tematów prac podano w Przepisach wewnętrznych CEN-CENELEC – Część 2:2011.

W celu zapewnienia terminowej publikacji dokumentu lub serii dokumentów ze sobą powiązanych, przed rozpoczęciem szczegółowego redagowania należy ustalić zamierzoną strukturę i wszelkie wzajemne powiązania. W szczególności należy zwrócić uwagę na podział tematyki dokumentu (patrz 5.1). W przypadku dokumentów wieloczęściowych należy sporządzić wykaz planowanych części wraz z ich tytułami w językach angielskim, francuskim i niemieckim. Reguły podane w Przepisach wewnętrznych CEN-CENELEC należy stosować od samego początku pracy i na wszystkich kolejnych etapach, aby uniknąć opóźnień na którymkolwiek z etapów.

5 Struktura

5.1 Podział tematyki

5.1.1 Postanowienia ogólne

Dokumenty są tak różne, że nie można ustalić możliwych do przyjęcia uniwersalnych reguł dotyczących podziału tematyki.

Jednak z reguły, każdy normalizowany temat powinien być opracowany jako odrębny dokument i opublikowany jako pełna całość. W przypadkach szczególnych oraz z powodów praktycznych, gdy na przykład:

- a) dokument może być zbyt obszerny,
- b) poszczególne fragmenty treści dokumentu są wzajemnie powiązane,
- c) fragmenty dokumentu mogłyby być powoływane w przepisach, lub
- d) fragmenty dokumentu są przeznaczone do wykorzystania w certyfikacji,

dokument może być podzielony na odrębne części mające taki sam numer. Ma to taką zaletę, że każda część, gdy znajdzie taka potrzeba, może być zmieniana oddzielnie.

W szczególności, powinny być wyraźnie wydzielone aspekty wyrobów, którymi będą zainteresowane różne strony (np. producenci, jednostki certyfikujące, jednostki ustawodawcze), najlepiej jako części dokumentu lub odrębne dokumenty.

Takimi szczególnymi aspektami są na przykład:

- wymagania dotyczące zdrowia i bezpieczeństwa,
- wymagania eksploatacyjne,
- wymagania dotyczące obsługi i serwisu,
- zasady instalowania, oraz

- ocena jakości.

Terminy, które należy stosować do oznaczenia różnych stopni podziału dokumentu, przedstawiono w Tablicy 1, w języku angielskim, francuskim i niemieckim^{N4}). Przykład numeracji podano w Załączniku C.

Tablica 1 — Nazwy różnych stopni podziału

Termin angielski	Termin francuski	Termin niemiecki	Termin polski	Przykład numeracji
Part	Partie	Teil	Część	9999-1
Clause Subclause Subclause Paragraph	Article Paragraphe Paragraphe Alinéa	Abschnitt Unterabschnitt Unterabschnitt Absatz	Rozdział Podrozdział Podrozdział Akapit	1 1.1 1.1.1 [nienumerowany]
Annex	Annexe	Anhang	Załącznik	A

5.1.2 Podział tematyki na serię części

Stosowane są dwa systemy podziału na części.

- a) Każda część dotyczy konkretnego aspektu przedmiotu i może występować samodzielnie.

PRZYKŁAD 1

Część 1: Terminologia

Część 2: Wymagania

Część 3: Metody badań

Część 4: ...

PRZYKŁAD 2

Część 1: Terminologia

Część 2: Składowe harmoniczne

Część 3: Wyładowania elektrostatyczne

Część 4: ...

- b) Są zarówno wspólne, jak i szczególne aspekty przedmiotu. Aspekty wspólne należy podawać w Części 1. Aspekty szczególne (które mogą modyfikować lub uzupełniać aspekty wspólne i dlatego nie mogą występować samodzielnie) powinny być podawane w odrębnych częściach.

PRZYKŁAD 3 W ISO lub IEC:

Część 1: Wymagania ogólne

Część 2: Wymagania termiczne

Część 3: Wymagania dotyczące czystości powietrza

Część 4: Wymagania akustyczne

PRZYKŁAD 4 W ISO lub IEC:

Część 1: Wymagania ogólne

Część 21: Wymagania szczegółowe dotyczące żelazek elektrycznych

Część 22: Wymagania szczegółowe dotyczące wirówek do bielizny

Część 23: Wymagania szczegółowe dotyczące zmywarek do naczyń

N4) Odsyłacz krajowy: Terminy w języku angielskim, francuskim i niemieckim podano według oryginalnych wersji językowych dokumentu.

PRZYKŁAD 5 Podział numerów części jest dopuszczalny wyłącznie w IEC:

Część 1: Wymagania ogólne

Część 2-1: Wymagania dotyczące wyświetlaczy plazmowych

Część 2-2: Wymagania dotyczące monitorów

Część 2-3: Wymagania dotyczące LCD

W przypadku stosowania systemu opisanego w b) należy zwracać uwagę, aby powołania między różnymi częściami były aktualne. Są dwa sposoby zrealizowania tego.

- W przypadku powołania na konkretny element powołanie powinno być datowane (patrz 6.6.7.5.3).
- Ponieważ pełna seria części znajduje się zazwyczaj pod nadzorem tego samego komitetu, dopuszcza się stosowanie powołań niedatowanych (patrz 6.6.7.5.2), pod warunkiem że odpowiednie zmiany są wprowadzane jednocześnie we wszystkich częściach. Stosowanie powołań niedatowanych wymaga dużego zdyscyplinowania ze strony komitetu odpowiedzialnego za dokument.

Każda część dokumentu wieloczęściowego powinna być redagowana zgodnie z regułami odpowiednimi dla odrębnego dokumentu, określonymi w niniejszej części Dyrektyw ISO/IEC.

5.1.3 Podział tematyki w odrębnym dokumencie

Elementy tworzące dokument można klasyfikować na dwa różne sposoby:

- a) na podstawie ich normatywnego lub informacyjnego charakteru i pozycji w strukturze, tzn. jako:
 - elementy informacyjne wstępne (patrz 3.2.2.1),
 - elementy normatywne ogólne i techniczne (patrz 3.2.1) oraz
 - elementy informacyjne uzupełniające (patrz 3.2.2.2);
- b) na podstawie tego, czy ich obecność jest wymagana, czy opcjonalna (patrz 3.2.3 i 3.2.4).

Przykład typowego układu podano w Tablicy 2. Tablica 2 zawiera ponadto wykaz dopuszczalnej zawartości każdego z elementów wchodzących w skład tego układu.

Tablica 2 — Przykład typowego układu elementów w dokumencie

Rodzaj elementu	Układ elementów ^a w dokumencie	Dopuszczalna zawartość ^a elementu(ów) w dokumencie
Informacyjny wstępny	<i>Stronica tytułowa</i>	Tytuł
	<i>Spis treści</i>	<i>(wygenerowany z treści, patrz 6.1.2)</i>
	Przedmowa	Tekst Uwagi Odsyłacze
	<i>Wprowadzenie</i>	<i>Tekst</i> Rysunki Tablice Uwagi Odsyłacze
Normatywny ogólny	Tytuł	Tekst
	Zakres^{N5)}	Tekst Rysunki Tablice Uwagi Odsyłacze
	Powołania normatywne	Powołania Odsyłacze
Normatywny techniczny	Terminy i definicje Symbole i formy skrócone terminów ...	Tekst Rysunki Tablice Uwagi Odsyłacze
	Załącznik normatywny	Odsyłacze
Informacyjny uzupełniający	Załącznik informacyjny	<i>Tekst</i> Rysunki Tablice Uwagi Odsyłacze
Normatywny techniczny	Załącznik normatywny	<i>Tekst</i> Rysunki Tablice Uwagi Odsyłacze
Informacyjny uzupełniający	<i>Bibliografia</i>	<i>Pozycje bibliograficzne</i> Odsyłacze
	<i>Indeksy</i>	<i>(wygenerowane z treści; patrz 6.4.3)</i>
^a Czcionka pogrubiona = element wymagany; czcionka prosta = element normatywny; <i>czcionka pochyla</i> = element informacyjny.		

Nie jest wymagane, aby dokument zawierał wszystkie wymienione elementy normatywne techniczne i może zawierać inne niż te pokazane. Zarówno charakter normatywnych elementów technicznych, jak i ich kolejność wynikają z charakteru danego dokumentu.

Dokument może także zawierać uwagi i odsyłacze do rysunków i tablic (patrz 6.6.5.9, 6.6.5.10, 6.6.6.6 i 6.6.6.7).

Do norm terminologicznych odnoszą się dodatkowe wymagania dotyczące podziału treści (patrz Załącznik D).

5.2 Opis i numeracja poszczególnych stopni podziału

5.2.1 Część

5.2.1.1 Numer części powinien być oznaczony cyframi arabskimi, począwszy od 1, umieszczonymi po numerze dokumentu i poprzedzonymi łącznikiem; na przykład:

9999-1, 9999-2 itd.

Części nie należy dzielić na kolejne części. Patrz również przykłady w 5.1.2.

N5) Odsyłacz krajowy: W Polskich Normach ten element jest nazywany „Zakresem normy”, a w innych dokumentach normalizacyjnych – „Zakresem dokumentu”.

5.2.1.2 Tytuł części powinien być zbudowany w taki sam sposób jak tytuł dokumentu, wg opisu w 6.1.1. Wszystkie poszczególne tytuły w serii części powinny zawierać taki sam element wprowadzający (o ile występuje) i element główny. W celu odróżnienia poszczególnych części element uzupełniający w każdej części powinien być inny. W każdym przypadku element uzupełniający należy poprzedzić oznaczeniem „Część”.

5.2.1.3 Jeżeli dokument jest publikowany w postaci wielu odrębnych części, w przedmowie (patrz 6.1.3) do pierwszej części powinna się znajdować informacja o zamierzonej strukturze. W przedmowie każdej części wchodzącej w skład serii należy powołać tytuły wszystkich pozostałych części, które zostały opublikowane lub których opublikowanie jest planowane.

5.2.2 Rozdział

Rozdział jest podstawowym elementem podziału treści dokumentu.

Rozdziały w każdym dokumencie lub części powinny być numerowane cyframi arabskimi, począwszy od 1 dla rozdziału „Zakres”. Numeracja powinna być ciągła, ale z wyłączeniem załączników (patrz 5.2.6).

Każdy rozdział powinien być zatytułowany, a tytuł powinien być umieszczony bezpośrednio po numerze, w wierszu oddzielnym od tekstu, który występuje po nim.

5.2.3 Podrozdział

Podrozdział jest numerowaną częścią rozdziału. Podrozdział pierwszego rzędu (np. 5.1, 5.2 itd.) może być podzielony na podrozdziały drugiego rzędu (np. 5.1.1, 5.1.2 itd.). Ten proces podziału można kontynuować aż do poziomu piątego (np. 5.1.1.1.1.1, 5.1.1.1.1.2 itd.).

Podrozdziały należy numerować cyframi arabskimi (przykład podano w Załączniku C).

Nie należy tworzyć podrozdziałów, jeżeli nie ma co najmniej jednego innego kolejnego podrozdziału na tym samym poziomie. Na przykład fragment tekstu w Rozdziale 10 nie powinien być oznaczony numerem podrozdziału „10.1”, o ile nie ma także podrozdziału „10.2”.

Zaleca się, aby każdy podrozdział pierwszego rzędu miał tytuł, który powinien być umieszczony bezpośrednio po jego numerze, w osobnym wierszu oddzielnym od tekstu, który występuje po nim. W taki sam sposób można postępować w odniesieniu do podrozdziałów drugiego rzędu. W obrębie rozdziału lub podrozdziału stosowanie tytułów powinno być ujednoczone dla podrozdziałów tego samego poziomu, np. jeżeli podrozdział „10.1” ma tytuł, to podrozdział „10.2” także powinien mieć tytuł. W przypadku braku tytułów można stosować na początku tekstu podrozdziału terminy lub zwroty kluczowe (wydrukowane wyróżniającą się czcionką) w celu zwrócenia uwagi na zagadnienie tematyczne, którego dotyczą. Takich terminów lub zwrotów nie należy umieszczać w spisie treści.

5.2.4 Akapit

Akapit jest nienumerowaną częścią rozdziału lub podrozdziału.

Należy unikać „akapitów wiszących”, takich jak te, które przedstawiono w poniższym przykładzie, ponieważ powołanie na nie jest niejednoznaczne.

PRZYKŁAD W poniższym przykładzie nie można jednoznacznie zidentyfikować wskazanych akapitów wiszących jako znajdujących się w „Rozdziale 5”, ponieważ również 5.1 i 5.2 znajdują się w Rozdziale 5. W celu uniknięcia tego problemu konieczne jest oznaczenie akapitów wiszących jako podrozdział „5.1 Postanowienia ogólne” (lub z innym odpowiednim tytułem) i stosowne przenumerowanie już istniejących 5.1 i 5.2 (jak pokazano) lub przeniesienie akapitów wiszących w inne miejsce albo ich usunięcie.

Niepoprawne	Poprawne
<p>5 Oznaczenie</p> <p>Tekst tekst tekst tekst tekst. }</p> <p>Tekst tekst tekst tekst tekst. } akapity</p> <p>Tekst tekst tekst tekst tekst. } wiszące</p> <p>5.1 XXXXXXXXXXXX</p> <p>Tekst tekst tekst tekst tekst tekst tekst.</p> <p>5.2 XXXXXXXXXXXX</p> <p>Tekst tekst tekst tekst tekst tekst tekst.</p> <p>Tekst tekst tekst tekst tekst tekst tekst tekst. Tekst tekst tekst tekst tekst tekst tekst tekst. Tekst tekst tekst tekst tekst tekst tekst.</p> <p>6 Protokół badań</p>	<p>5 Oznaczenie</p> <p>5.1 Postanowienia ogólne</p> <p>Tekst tekst tekst tekst tekst.</p> <p>Tekst tekst tekst tekst tekst.</p> <p>Tekst tekst tekst tekst tekst.</p> <p>5.2 XXXXXXXXXXXX</p> <p>Tekst tekst tekst tekst tekst tekst tekst tekst.</p> <p>5.3 XXXXXXXXXXXX</p> <p>Tekst tekst tekst tekst tekst tekst tekst tekst.</p> <p>Tekst tekst tekst tekst tekst tekst tekst tekst. Tekst tekst tekst tekst tekst tekst tekst tekst. Tekst tekst tekst tekst tekst tekst tekst.</p> <p>6 Protokół badań</p>

5.2.5 Wyliczenia

Zaleca się, aby wyliczenia były wprowadzone zdaniem z kropką na końcu (patrz Przykład 1), pełnym zdaniem z dwukropkiem na końcu (patrz Przykład 2) lub pierwszą częścią zdania (bez dwukropka – patrz Przykład 3), uzupełnionymi przez pozycje wyliczenia.

Przed każdą pozycją wyliczenia należy umieścić myślnik, kropkę lub, jeżeli jest to konieczne dla celów identyfikacyjnych, małą literę z nawiasem okrągłym. Jeżeli konieczny jest dalszy podział pozycji w ostatnim rodzaju wyliczenia, należy stosować cyfry arabskie z nawiasem okrągłym (patrz Przykład 1).

Aby ułatwić zrozumienie, może być wskazane niekontynuowanie zdania po zakończeniu typu wyliczenia podanego w Przykładzie 3. Terminy lub zwroty kluczowe mogą być wyróżnione rodzajem czcionki w celu zwrócenia uwagi na treść wyliczenia (patrz Przykład 1). Takich terminów lub zwrotów kluczowych nie należy umieszczać w spisie treści. Jeżeli ich umieszczenie w spisie treści jest wymagane, nie należy ich przedstawiać jako pozycje wyliczenia, ale jako tytuły podrozdziałów (patrz 5.2.3).

PRZYKŁAD 1 Przy opracowywaniu definicji powinny być stosowane niżej podane zasady podstawowe.

- a) Definicja powinna odpowiadać **formą gramatyczną** terminowi:
 - 1) do zdefiniowania czasownika powinna być użyta forma czasownikowa;
 - 2) do zdefiniowania rzeczownika w liczbie pojedynczej, powinna być użyta liczba pojedyncza.
- b) **Preferowaną strukturą** definicji jest część podstawowa podająca klasę, do której należy dane pojęcie i druga część, w której wylicza się cechy odróżniające to pojęcie od innych pojęć będących elementem tej klasy.
- c) **Definicja wielkości** powinna być sformułowana zgodnie z postanowieniami ISO 80000-1. Oznacza to, że wielkość pochodna może być zdefiniowana wyłącznie za pomocą innych wielkości. W definicji wielkości nie należy używać jednostek miar. Nie zaleca się również, aby nazwa wielkości odzwierciedlała jednostkę. Dlatego zaleca się unikać takich nazw jak woltaż; można zamiast tego zastosować nazwę napięcie elektryczne.

PRZYKŁAD 2 Dla żadnej z następujących kategorii aparatury nie jest wymagany wyłącznik:

- aparatury o poborze mocy nie przekraczającym 10 W w normalnych warunkach działania;
- aparatury o poborze mocy nie przekraczającym 50 W, mierzonej po 2 min od powstania stanów niezdatności;
- aparatury przeznaczonej do ciągłego działania.

PRZYKŁAD 3 Drgania w aparaturze mogą być spowodowane przez

- brak zrównoważenia elementów wirujących,
- nieznaczne deformacje korpusu,
- łożyska toczne, oraz
- obciążenia aerodynamiczne.

5.2.6 Załącznik

Opis dwóch rodzajów załącznika podano w 6.3.8 i 6.4.1.

Załączniki powinny występować w takiej kolejności, w jakiej są one wymieniane w tekście. Każdy załącznik powinien być oznaczony nagłówkiem zawierającym wyraz „Załącznik” i wielką literę wskazującą jego kolejność, począwszy od litery „A”, np.: „Załącznik A”. Po nagłówku załącznika powinno się znajdować oznaczenie „(normatywny)” lub „(informacyjny)” oraz tytuł, umieszczone w osobnych wierszach. Numery rozdziałów, podrozdziałów, tablic, rysunków i wzorów matematycznych załącznika powinny być poprzedzone literą oznaczającą ten załącznik (po literze powinna być umieszczona kropka). Każdy załącznik powinien mieć niezależną numerację. Pojedynczy załącznik powinien być oznaczony „Załącznik A”.

Załączniki mogą być podzielone na rozdziały (patrz 5.2.2), podrozdziały (patrz 5.2.3), akapity (patrz 5.2.4) i wyliczenia (patrz 5.2.5). Nie należy tworzyć rozdziału, jeżeli w załączniku nie będzie co najmniej jeszcze jednego rozdziału.

PRZYKŁAD Rozdziały w Załączniku A oznacza się „A.1”, „A.2”, „A.3” itd. Podrozdziały w A.1 oznacza się „A.1.1”, „A.1.2”, „A.1.3” itd.

5.2.7 Bibliografia

Bibliografia, o ile występuje, powinna być umieszczona po ostatnim załączniku. Reguły dotyczące redagowania podano w 6.4.2.

5.2.8 Indeksy

Indeksy, o ile występują, powinny być umieszczone jako ostatni element. Reguły dotyczące redagowania podano w 6.4.3.

6 Redagowanie

6.1 Elementy informacyjne wstępne

6.1.1 Stronica tytułowa

Stronica tytułowa powinna zawierać tytuł dokumentu.

Tytuł należy ustalać szczególnie starannie; powinien on być jak najbardziej zwięzły i powinien jednoznacznie, bez niepotrzebnych szczegółów, wskazywać tematykę dokumentu w sposób odróżniający dany dokument od innych dokumentów. Wszelkie niezbędne dodatkowe szczegóły należy podawać w rozdziale dotyczącym zakresu dokumentu.

Tytuł powinien być zbudowany z odrębnych elementów, możliwie jak najkrótszych, podawanych w kolejności od ogólnego do szczegółowego. Zwykle należy stosować nie więcej niż trzy następujące elementy:

- a) *element wprowadzający* (opcjonalny), wskazujący ogólną dziedzinę, do której należy dokument (jego podstawą często może być nazwa komitetu, który opracował dokument);
- b) *element główny* (wymagany), wskazujący zagadnienie podstawowe w obrębie danej dziedziny;
- c) *element uzupełniający* (opcjonalny), wskazujący szczegółowy aspekt zagadnienia podstawowego lub podający szczegóły odróżniające dany dokument od innych dokumentów lub od innych części tego samego dokumentu.

Szczegółowe zasady dotyczące redagowania tytułów podano w Załączniku E.

UWAGA Stronice tytułowe projektów do ankiety, końcowych projektów i końcowych publikacji są przygotowywane w standardowym formacie, odpowiednio, przez Centrum Zarządzania CEN-CENELEC.

6.1.2 Spis treści

Spis treści jest opcjonalnym elementem wstępnym, ale staje się niezbędny, jeśli ułatwia korzystanie z dokumentu. Spis treści powinien być zatytułowany „Spis treści” i powinien zawierać wykaz rozdziałów oraz, gdy to właściwe, podrozdziałów, wraz z tytułami, załączników z podaniem w nawiasach okrągłych ich charakteru, bibliografię, indeksy, rysunki i tablice. Kolejność powinna być następująca: rozdziały i podrozdziały z tytułami, załączniki (wraz z rozdziałami i podrozdziałami z tytułami, gdy to właściwe), bibliografia, indeksy, rysunki, tablice. Wszystkie wyszczególnione elementy powinny być podane łącznie z pełnymi tytułami. W spisie treści nie należy umieszczać terminów z rozdziału „Terminy i definicje”.

Spis treści należy tworzyć automatycznie, a nie ręcznie.

6.1.3 Przedmowa

Przedmowa powinna być zamieszczona w każdym dokumencie. Nie powinna zawierać wymagań, zaleceń, rysunków ani tablic.

Przedmowa składa się z części ogólnej i części szczegółowej. Część ogólna (dostarczana, odpowiednio, przez Sekretariat Centralny ISO lub Biuro Centralne IEC) zawiera informacje dotyczące organizacji odpowiedzialnej i ogólne dane dotyczące Norm Międzynarodowych, tzn.:

- a) oznaczenie i nazwę komitetu, który opracował dokument,
- b) informacje dotyczące zatwierdzenia dokumentu, oraz
- c) informacje dotyczące zastosowanych zasad opracowania, w tym powołanie na niniejszą część Dyrektyw ISO/IEC (nie ma zastosowania do CEN-CENELEC)
— ostateczną datę, do której należy wprowadzić EN na szczeblu krajowym, przez opublikowanie identycznej normy krajowej lub przez uznanie (dop) i ostateczną datę, do której należy wycofać normy krajowe sprzeczne z EN (dow); [IR Część 2:2011, 2.22 i 2.23].

Część szczegółowa (dostarczona przez sekretariat komitetu) powinna zawierać informacje dotyczące znaczących zmian technicznych w stosunku do poprzedniego wydania dokumentu oraz, w miarę potrzeby, wymienione poniżej informacje:

- d) wskazanie innych organizacji międzynarodowych mających wkład w opracowanie dokumentu;
- e) stwierdzenie o wycofaniu i zastąpieniu w całości lub części przez dany dokument innych dokumentów;
- f) powiązanie dokumentu z innymi dokumentami (patrz 5.2.1.3);
- g) w IEC wskazanie terminu aktualności (patrz Dyrektywy ISO/IEC, Suplement — Procedury specyficzne dla IEC).
— relacje między normą a europejskimi dokumentami prawnymi.

UWAGA Patrz CEN Business Operations Support System (BOSS) <<http://www.cen.eu/boss>> i strona internetowa CENELEC <<http://www.cenelec.eu>>, gdzie podano materiał ilustracyjny.

6.1.4 Wprowadzenie

Wprowadzenie jest opcjonalnym elementem wstępnym wykorzystywanym, o ile jest wymagane, do podawania specjalnych informacji lub komentarzy dotyczących technicznej zawartości dokumentu oraz powodów jego opracowania. Wprowadzenie nie powinno zawierać wymagań.

Zawsze gdy w dokumencie na szczeblu międzynarodowym przyjmuje się rozwiązania wariantowe i określa się preferencje dla poszczególnych wariantów, należy objaśnić uzasadnienie tych preferencji we wprowadzeniu [patrz A.6 d)]. Jeżeli zidentyfikowano prawa

patentowe dotyczące dokumentu, we wprowadzeniu należy zamieścić stosowną uwagę. Patrz Załącznik F.

Wprowadzenia nie należy numerować, chyba że potrzebne jest stworzenie numerowanego podziału treści. W takim przypadku wprowadzeniu należy przypisać numer 0, a jego podrozdziałom odpowiednio numery 0.1, 0.2 itd. Rysunki, tablice, wzory lub odsyłacze powinny być numerowane normalnie, począwszy od 1.

6.2 Elementy normatywne ogólne

6.2.1 Zakres

Element ten powinien być zamieszczony na początku każdego dokumentu i określać jednoznacznie jego temat i aspekty objęte przez ten dokument, wskazując w ten sposób granice stosowania dokumentu lub jego poszczególnych części. W zakresie nie należy podawać wymagań.

W dokumentach wieloczęściowych zakres każdej części powinien określać przedmiot wyłącznie danej części dokumentu.

Zakres powinien być zwięzły, tak aby można go było jednocześnie wykorzystać jako streszczenie do celów bibliograficznych.

Element ten powinien być sformułowany w postaci szeregu stwierdzeń faktu. Należy stosować formy takie jak następujące:

“W niniejszej Normie Międzynarodowej

- określono
 - wymiary ...”
 - metodę ...”
 - właściwości ...”
- ustalono
 - system ...”
 - ogólne zasady ...”
- podano wytyczne ...”
- zdefiniowano terminy ...”

W stwierdzeniach dotyczących możliwości zastosowania dokumentu powinno być używane następujące sformułowanie wprowadzające:

“Niniejszą Normę Międzynarodową stosuje się ...”

Sformułowanie to należy modyfikować, wstawiając rodzaj danego dokumentu, tzn. Normę Międzynarodową, Specyfikację Techniczną, Specyfikację Powszechnie Dostępną, Raport Techniczny lub Przewodnik.

6.2.2 Powołania normatywne

Ten opcjonalny element powinien zawierać wykaz dokumentów powołanych cytowanych w danym dokumencie (patrz 6.6.7.5) w taki sposób, że są one niezbędne do stosowania danego dokumentu. W przypadku powołań datowanych należy podać numer z rokiem publikacji lub, w przypadku projektów do ankiety – z rokiem wydania, oraz pełny tytuł. W przypadku powołań niedatowanych nie należy umieszczać roku publikacji ani roku wydania. Jeśli powołanie niedatowane odnosi się do wszystkich części dokumentu, po numerze publikacji należy umieścić informację „(wszystkie części)” oraz ogólny tytuł serii części (tj. element wprowadzający i główny, patrz Załącznik E).

UWAGA Powołania na projekty do ankiety są niezalecane.

W zasadzie dokumentami powołanymi powinny być dokumenty opublikowane przez ISO i/lub IEC. Dopuszcza się powoływanie w sposób normatywny dokumentów opublikowanych przez inne organizacje, pod warunkiem że:

- a) dokument powołany jest uznany przez właściwy komitet ISO i/lub IEC za powszechnie akceptowany i wiarygodny oraz powszechnie dostępny,
- b) właściwy komitet ISO i/lub IEC uzyskał zgodę autorów lub wydawców dokumentu powołanego (o ile są znani) na jego włączenie i udostępnienie w miarę potrzeby – oczekuje się, że autorzy lub wydawcy udostępnią na żądanie takie dokumenty,
- c) autorzy lub wydawcy dokumentu (o ile są znani) wyrazili również zgodę na informowanie właściwego komitetu ISO i/lub IEC o zamiarach nowelizacji dokumentu powołanego i punktach, których ta nowelizacja będzie dotyczyć, oraz
- d) właściwy komitet ISO i/lub IEC zobowiązuje się do przeglądu sytuacji w świetle ewentualnych zmian w powołanym dokumencie.

Wykaz dokumentów powołanych powinien być poprzedzony następującym tekstem^{N6}):

„Do stosowania niniejszego dokumentu są niezbędne podane niżej dokumenty, które, w całości lub w części, zostały w nim normatywnie powołane. W przypadku powołań datowanych ma zastosowanie wyłącznie wydanie cytowane. W przypadku powołań niedatowanych stosuje się ostatnie wydanie dokumentu powołanego (łącznie ze zmianami).”

Powyższy tekst ma zastosowanie również do części dokumentu wieloczęściowego.

Wykaz nie powinien zawierać:

- dokumentów powołanych, które nie są powszechnie dostępne,
- dokumentów powołanych, które są cytowane wyłącznie w sposób informacyjny,
- dokumentów powołanych, które służą jedynie jako materiał bibliograficzny lub były wykorzystane do opracowania dokumentu.

Takie dokumenty można wymienić w bibliografii (patrz 6.4.2).

Tylko w przypadku CENELEC, jeżeli Norma Europejska jest uznaniem Normy Międzynarodowej (patrz Załącznik ZA), należy dodać europejski załącznik normatywny podający ten sam wykaz dokumentów łącznie z odpowiadającymi im publikacjami europejskimi, jeżeli istnieją, które należy stosować zamiast nich (patrz ZB.3).

Jeżeli Norma Europejska nie jest uznaniem Normy Międzynarodowej, należy stosować powołania na Normy Europejskie, o ile takie istnieją.

6.3 Elementy normatywne techniczne

6.3.1 Terminy i definicje

Jest to element opcjonalny, w którym podaje się definicje niezbędne dla zrozumienia pewnych terminów stosowanych w dokumencie. Jeżeli wszystkie terminy i definicje są zamieszczone w danym dokumencie, należy podać następujący tekst wprowadzający:

“Dla celów niniejszego dokumentu stosuje się terminy i definicje wymienione niżej.”

W przypadku gdy stosuje się również terminy zdefiniowane w jednym lub więcej innych dokumentów (na przykład w serii związanych dokumentów, gdzie w Części 1 określono

N6) Odsyłacz krajowy: Powołanie na PN ustanowioną przed rokiem 1994 oznacza odniesienie do jej treści aktualnej na koniec roku 1993. Nie jest zatem możliwe powołanie datowane na PN ustanowioną przed rokiem 1994, jeżeli podlegała późniejszym zmianom.

terminy i definicje dla kilku lub wszystkich części) należy podać następujący tekst wprowadzający, w miarę potrzeby odpowiednio zmodyfikowany:

„Dla celów niniejszego dokumentu stosuje się terminy i definicje podane w ... oraz wymienione niżej.”

Reguły dotyczące redagowania i prezentacji terminów i definicji podano w Załączniku D łącznie ze specjalnymi regułami dotyczącymi słownictwa, nazewnictwa lub wykazów terminów równoważnych w różnych językach w normach terminologicznych.

Zwraca się uwagę, że tekst wprowadzający nie jest akapitem wiszącym, jak opisano w 5.2.4, ponieważ terminy i definicje są wykazem definicji, a nie serią podrozdziałów.

6.3.2 Symbole i formy skrócone terminów

Jest to element opcjonalny, w którym podaje się wykaz symboli i form skróconych terminów niezbędnych dla zrozumienia dokumentu.

O ile nie ma potrzeby wymieniania symboli w specjalnym porządku, mającym na celu odzwierciedlenie kryteriów technicznych, to zalecane jest umieszczenie wszystkich symboli w wykazie w porządku alfabetycznym, w następującej kolejności:

- wielka litera alfabetu łacińskiego, a następnie mała litera alfabetu łacińskiego (*A, a, B, b* itd.);
- litery bez indeksów poprzedzają litery z indeksami, a indeksy literowe poprzedzają indeksy cyfrowe (*B, b, C, C_m, C₂, c, d, d_{ext}, d_{int}, d₁* itd.);
- litery alfabetu greckiego po literach alfabetu łacińskiego (*Z, z, A, α, B, β, ..., Λ, λ* itd.);
- wszystkie inne symbole specjalne.

Element ten może być, dla wygody, połączony z elementem 6.3.1 w celu podania w jednym rozdziale terminów i definicji, symboli, form skróconych terminów oraz ewentualnie jednostek miar, z odpowiednio sformułowanym tytułem, na przykład: „Terminy, definicje, symbole, jednostki miar i formy skrócone terminów”.

6.3.3 Wymagania

Element ten jest opcjonalny. Jeżeli występuje, powinien zawierać:

- a) wszystkie właściwości istotne dla aspektów wyrobów, procesów lub usług objętych dokumentem, bezpośrednio lub przez powołanie,
- b) wymagane wartości graniczne właściwości wyrażanych ilościowo,
- c) dla każdego wymagania powołanie metody badań do określania lub weryfikowania wartości właściwości lub samą metodę badań (patrz 6.3.5).

Wymagania, stwierdzenia i zalecenia powinny być wyraźnie rozróżniane.

Nie należy podawać wymagań wynikających z umów (dotyczących roszczeń, gwarancji, należności itd.) oraz wymagań przepisów prawnych lub ustawowych.

W niektórych normach wyrobu może być konieczne określenie, że do wyrobu powinny być dołączone informacje ostrzegawcze lub instrukcje dla użytkownika lub osoby instalującej oraz określenie ich charakteru. Z drugiej strony wymagania dotyczące instalowania lub użytkowania powinny być podane w odrębnej części lub odrębnym dokumencie, ponieważ nie są one wymaganiami mającymi zastosowanie do samego wyrobu.

Dokumenty zawierające wykazy właściwości, dla których jest wymagane określenie przez dostawców lub nabywców wartości, które nie są wyspecyfikowane w samym dokumencie, powinny podawać, jak te wartości należy mierzyć i określać.

Polityka przyjęta dla umieszczania postanowień dotyczących więcej niż jednej wielkości wyrobu jest podana w A.6.

6.3.4 Pobieranie próbek

W tym opcjonalnym elemencie specyfikuje się warunki i metody pobierania próbek, jak również metody zabezpieczania próbek. Element ten może występować na początku elementu 6.3.5.

6.3.5 Metody badań

6.3.5.1 Postanowienia ogólne

W tym opcjonalnym elemencie podaje się wszystkie postanowienia dotyczące procedury określania wartości właściwości lub sprawdzania zgodności z ustalonymi wymaganiami oraz dotyczące zapewnienia odtwarzalności wyników. Gdy to właściwe, badania powinny być identyfikowane w celu wskazania, czy są to badania typu, badania rutynowe, kontrola wyrywkowa i tak dalej. Ponadto w dokumencie należy określić sekwencję badań, jeśli sekwencja ta może mieć wpływ na wyniki.

W metodach badań można wydzielić w następującym porządku (gdy to właściwe):

- a) zasadę metody;
- b) odczynniki i/lub materiały (patrz 6.3.5.2);
- c) aparaturę (patrz 6.3.5.3);
- d) przygotowywanie i zabezpieczanie badanych próbek i jednostek do badań;
- e) procedurę;
- f) wyrażanie wyników, łącznie z metodą obliczania i precyzją metody badań oraz, w ISO, niepewność pomiarów;
- g) protokół badań^{N7)}.

Metody badań mogą być prezentowane jako odrębne rozdziały, włączane do wymagań (patrz 6.3.3), lub prezentowane jako załączniki (patrz 6.3.8), lub odrębne części (patrz 5.2.1). Jeżeli jest prawdopodobne, że metoda badania może być powoływana w innych dokumentach, to powinna być opracowana jako odrębny dokument.

Wymagania, pobieranie próbek i metody badań są wzajemnie zależnymi elementami normalizacji wyrobu i powinny być rozważane łącznie, nawet jeśli różne elementy mogą być zamieszczone w odrębnych rozdziałach dokumentu lub w odrębnych dokumentach.

Podczas opracowywania metod badań należy uwzględnić dokumenty dotyczące ogólnych metod badań i badań związanych dla podobnych właściwości w innych dokumentach. Metody badań nieniszczących należy wybierać zawsze wtedy, gdy z takim samym poziomem ufności mogą zastąpić metody badań niszczących.

Zaleca się, aby metody badań były spójne z zasadami metrologicznymi dotyczącymi walidacji, spójności pomiarowej i oceny niepewności pomiarów, określonymi w ISO/IEC 17025:2005, Rozdział 5. Innymi dokumentami, które mogą mieć zastosowanie, są ISO/IEC Guide 98-3, *Uncertainty of measurement — Part 3: Guide to the expression of uncertainty in measurement (GUM:1995)* i ISO/IEC Guide 99, *International vocabulary of metrology — Basic and general concepts and associated terms (VIM)*. Zaleca się, aby wymagania dotyczące wyposażenia do badań spełniały postanowienia dotyczące dokładności i wzorcowania, określone w ISO/IEC 17025:2005, Rozdział 5.

N7) Odsyłacz krajowy: Stosuje się również termin „sprawozdanie z badań”.

Odnosnie do redagowania metod analizy chemicznej, patrz ISO 78-2. Większość postanowień ISO 78-2 ma zastosowanie również do metod badań wyrobów innych niż wyroby chemiczne.

Dokumenty określające metody badań wymagające stosowania wyrobów, aparatury lub procesów stwarzających zagrożenie, powinny zawierać ogólne ostrzeżenia i odpowiednie specyficzne ostrzeżenia. Zalecane sformułowania podano w ISO/IEC Guide 51 (patrz B.15).

Dokument, w którym określono metody badań, nie powinien narzucać obowiązku przeprowadzenia jakiegokolwiek rodzaju badania. Należy w nim jedynie określić metodę, za pomocą której należy wykonać ocenę, jeśli jest ona wymagana i powoływana (na przykład w tym samym lub innym dokumencie, w przepisach lub umowach).

Jeżeli w dokumencie określono metody statystyczne do oceny zgodności wyrobu, procesu lub usługi, wszelkie stwierdzenia dotyczące zgodności z dokumentem odnoszą się wyłącznie do zgodności populacji lub partii.

Jeżeli w dokumencie określono, że każda jednostka powinna być badana zgodnie z tym dokumentem, wszelkie stwierdzenia dotyczące zgodności wyrobu z dokumentem oznaczają, że każda jednostka została przebadana i spełnia odpowiadające wymagania.

Jeżeli stosowane są metody badań różniące się od tej, która jest najlepiej akceptowana do ogólnego stosowania, nie powinno być to powodem do nieokreślenia w dokumencie tej najlepiej akceptowanej.

6.3.5.2 Odczynniki i/lub materiały

Jest to element opcjonalny, w którym podaje się wykaz odczynników i/lub materiałów wymienionych w dokumencie.

Treść rozdziału „odczynniki i/lub materiały” zwykle zawiera opcjonalny tekst wprowadzający i wykaz wyszczególniający jeden lub więcej odczynników i/lub materiałów.

Tekst wprowadzający należy stosować tylko do określania ogólnych postanowień, na które nie ma powołań w treści. Każdy element, do którego niezbędne jest odesłanie, nie powinien być włączony do tego tekstu, ale powinien być wymieniony jako odrębna pozycja, jak opisano poniżej.

Zwraca się uwagę, że tekst wprowadzający wyjaśniający ogólne postanowienia nie jest akapitem wiszącym, jak opisano w 5.2.4, ponieważ wykaz wyszczególniający odczynniki i/lub materiały nie jest serią podrozdziałów, ale wykazem. Nieracjonalne byłoby oczekiwanie, aby każdy dokument zawierał co najmniej dwa odczynniki i/lub materiały, podczas gdy nie dopuszcza się jednego podrozdziału w rozdziale (patrz 5.2.3).

Każda pozycja odczynnika i/lub materiału, nawet wówczas gdy jest tylko jedna, powinna być, dla celów powołań, numerowana.

W poniższym przykładzie przedstawiono stosowany styl prezentacji (dalsze przykłady redagowania podano w ISO 78-2). Zwraca się uwagę, że prezentacja typograficzna różni się od prezentacji rozdziałów i podrozdziałów: tytuł rozdziału i podrozdziału powinien być w tym samym wierszu, co numer rozdziału i podrozdziału, ale „w innym wierszu niż tekst”, który po nim występuje; po nazwie odczynnika i/lub materiału w wykazie odczynników i/lub materiałów można podać w tym samym wierszu opis odczynnika i/lub materiału. Dalszy opis podaje się w odrębnym akapicie.

PRZYKŁAD

3 Odczynniki

Stosować tylko odczynniki o określonej czystości analitycznej i wodę destylowaną lub wodę o równoważnej czystości.

3.1 Środek czyszczący, na przykład metanol lub woda zawierająca kilka kropli ciekłego detergentu.

6.3.5.3 Aparatura

W tym opcjonalnym elemencie podaje się wykaz aparatury wymienionej w dokumencie. Zasady dotyczące struktury, numerowania i prezentacji rozdziału „Aparatura” są identyczne jak dotyczące rozdziału „Odczynniki i/lub materiały” (patrz 6.3.5.2). Tam gdzie jest to możliwe nie zaleca się podawania wyposażenia produkowanego przez jednego producenta. Jeśli wyposażenie takie nie jest łatwo dostępne, rozdział ten powinien zawierać takie specyfikacje dla wyposażenia, aby zapewnić, że porównywalne badania mogą być przeprowadzone przez wszystkie strony. Patrz również 6.6.3 w sprawie stosowania nazw handlowych i znaków towarowych.

6.3.5.4 Wariantowe metody badań

Jeżeli dla danej właściwości istnieje więcej niż jedna metoda badania, to w zasadzie tylko jedna powinna być przedmiotem dokumentu. Jeżeli z jakiegoś powodu należy znormalizować więcej niż jedną metodę badania, to w dokumencie może być określona metoda rozjemcza (zwana często „metodą odniesienia”) do rozstrzygnięcia sporów lub wyjaśniania wątpliwości.

6.3.5.5 Dobór metody badania ze względu na dokładność

6.3.5.5.1 Dokładność wybranej metody badania powinna być taka, aby pozwalała na jednoznaczne określenie, czy wartość ocenianej właściwości leży w granicach specyfikowanej tolerancji.

6.3.5.5.2 Jeżeli uważa się, że jest to konieczne ze względów technicznych, każda metoda badania powinna zawierać stwierdzenie dotyczące granicy jej dokładności.

6.3.5.6 Unikanie powielania pracy i niepotrzebnych odchyłeń

Unikanie powielania pracy jest powszechną zasadą stosowaną w metodyce prac normalizacyjnych, lecz największe niebezpieczeństwo powielania pracy występuje w dziedzinie metod badań, ponieważ metoda badań, z małym odchyleniem lub bez odchylenia, często ma zastosowanie do więcej niż jednego wyrobu lub typu wyrobu. Dlatego przed normalizowaniem każdej metody badań należy określić, czy możliwa do zastosowania metoda badań już istnieje.

Jeżeli metoda badań ma lub prawdopodobnie będzie miała zastosowanie do dwu i więcej typów wyrobów, to należy opracować dokument dotyczący tej metody, a każdy dokument dotyczący danego wyrobu powinien powoływać się na nią (wskazując ewentualną potrzebę modyfikacji). Pomoże to zapobiec zbytecznym odchyleniom.

Jeżeli podczas opracowywania dokumentu dotyczącego wyrobu, niezbędne jest znormalizowanie pewnego rodzaju wyposażenia do badań, które prawdopodobnie będzie stosowane również do badań innych wyrobów, powinno ono być znormalizowane w odrębnym dokumencie opracowanym w porozumieniu z komitetem, który zajmuje się takim wyposażeniem.

6.3.6 Klasyfikacja, oznaczenie i kodowanie

W tym opcjonalnym elemencie można ustalić system klasyfikacji, oznaczenia (patrz Załącznik G) i kodowania wyrobów, procesów lub usług, które są zgodne z ustalonymi wymaganiami. Element ten może być, dla wygody, połączony z elementem 6.3.3. Podjęcie decyzji, czy wymagania dotyczące oznaczenia powinny być włączone do danego dokumentu, pozostawia się odpowiedniemu komitetowi. Jeśli są one włączone, wymagania powinny być zgodne z Załącznikiem G. Element ten może być uzupełniony załącznikiem informacyjnym, podającym przykład informacji porządkujących.

6.3.7 Znakowanie, etykietowanie i pakowanie

6.3.7.1 Postanowienia ogólne

Znakowanie, etykietowanie i pakowanie wyrobów są aspektami uzupełniającymi, które powinny być włączone wówczas, jeżeli są istotne, szczególnie w odniesieniu do norm wyrobu dotyczących towarów konsumpcyjnych.

Jeśli jest to niezbędne, należy również określić lub zalecić sposoby znakowania.

Ten element nie powinien dotyczyć znaków zgodności. Znaki takie są zwykle stosowane zgodnie z zasadami systemu certyfikacji – patrz ISO/IEC Guide 23. Znakowanie wyrobów z odniesieniem do jednostki normalizacyjnej lub jej dokumentów jest omawiane w ISO/IEC 17050-1 i ISO/IEC 17050-2.

Postanowienia dotyczące norm bezpieczeństwa i aspektów związanych z bezpieczeństwem są podane w ISO/IEC Guide 51.

Element ten może być uzupełniony załącznikiem informacyjnym, podającym przykład informacji porządkujących.

6.3.7.2 Wymagania dotyczące znakowania, etykietowania i pakowania wyrobów

Dokumenty zawierające postanowienia dotyczące znakowania wyrobu powinny określać w zależności od potrzeb następujące elementy:

- treść oznakowania stosowanego do identyfikacji wyrobu, w tym, jeśli ma to zastosowanie, producenta (nazwa i adres) lub odpowiedzialnego sprzedawcy (nazwa handlowa, znak towarowy lub znak identyfikacyjny), lub oznakowanie samego wyrobu [np. znak towarowy producenta lub sprzedawcy, numer modelu lub typu, oznaczenie (patrz Załącznik G)], lub identyfikację różnych wielkości, kategorii, typów i klas;
- sposoby przedstawiania takiego znakowania, na przykład poprzez stosowanie, odpowiednio, tabliczek (nazywanych czasami „tabliczkami firmowymi”), etykiet, stempli, barw, nitek (w przewodach);
- umiejscowienie na wyrobie albo w niektórych przypadkach na opakowaniu, gdzie takie oznakowanie powinno występować;
- wymagania dotyczące etykietowania i/lub pakowania wyrobu (np. instrukcje dotyczące postępowania z wyrobem, ostrzeżenia o zagrożeniu, data produkcji);
- inne informacje, które mogą być wymagane.

Jeżeli stosowanie etykiety jest wymagane przez dany dokument, wówczas w dokumencie tym należy również określić rodzaj etykietowania i sposób przymocowania etykiety, dołączenia lub nałożenia jej na wyrób lub jego opakowanie.

Symbole określone do oznakowania powinny być zgodne z odpowiednimi dokumentami opublikowanymi przez ISO i IEC. Dokumenty dotyczące pakowania można znaleźć w Katalogach ISO i IEC w grupie 55 wg klasyfikacji ICS.

6.3.7.3 Wymagania dotyczące dokumentacji towarzyszącej wyrobowi

Dokumenty mogą zawierać wymagania, aby wyrobowi towarzyszyły określone rodzaje dokumentacji (na przykład protokół badań, instrukcje obchodzenia się z wyrobem, inne informacje występujące na opakowaniu wyrobu). Reguły dotyczące klasyfikacji i oznaczenia takiej dokumentacji dla instalacji, systemów i wyposażenia są podane w IEC 61355; reguły dotyczące takiej dokumentacji w odniesieniu do administracji, handlu i przemysłu znajdują się w grupie 01.140.30 wg klasyfikacji ICS. Jeżeli jest to istotne, zawartość takiej dokumentacji powinna być określona.

6.3.8 Załączniki normatywne

Załączniki normatywne zawierają postanowienia uzupełniające do tych, które są podane w części podstawowej dokumentu. Ich zamieszczanie jest opcjonalne. Status załącznika normatywnego (który jest przeciwieństwem informacyjnego – patrz 6.4.1) powinien być wyraźnie zaznaczony przez sposób powołania w tekście, przez wskazanie w spisie treści i pod nagłówkiem załącznika.

Reguły dotyczące załączników informacyjnych podano w 6.4.1.

Informacje dotyczące występujących szczególnych warunków krajowych należy podawać w załączniku normatywnym (patrz ZB.1).

6.4 Elementy informacyjne uzupełniające

6.4.1 Załączniki informacyjne

6.4.1.1 W załącznikach informacyjnych podaje się dodatkowe informacje, które mają wspomagać rozumienie lub stosowanie dokumentu. Nie powinny zawierać wymagań, z wyjątkiem przypadków opisanych w 6.4.1.2. Ich zamieszczanie jest opcjonalne. Status załącznika informacyjnego (który jest przeciwieństwem normatywnego – patrz 6.3.8) powinien być wyraźnie zaznaczony przez sposób powołania w tekście, przez wskazanie w spisie treści i pod nagłówkiem załącznika.

Reguły dotyczące załączników normatywnych podano w 6.3.8.

6.4.1.2 Załączniki informacyjne mogą zawierać wymagania opcjonalne. Na przykład opcjonalna metoda badań może zawierać wymagania, ale nie jest potrzebna zgodność z tymi wymaganiami, aby stwierdzić zgodność z dokumentem.

Informacje dotyczące występujących odchyłeń typu A należy podawać w załączniku informacyjnym (patrz ZB.2).

6.4.2 Bibliografia

W zakresie powołanych dokumentów ISO i IEC należy stosować reguły prezentacji określone w 6.2.2. W zakresie innych dokumentów powołanych i źródeł informacji (drukowanych, elektronicznych lub innych) należy stosować odpowiednie reguły ustalone w ISO 690.

W odniesieniu do dokumentów powołanych „online” należy podać informacje wystarczające do zidentyfikowania i zlokalizowania źródła. Przede wszystkim zaleca się wymienić główne źródło dokumentu powołanego (pozycji bibliograficznej) w taki sposób, aby zapewnić identyfikowalność. Ponadto zaleca się, aby dokument powołany był w miarę możliwości aktualny przez oczekiwany czas życia dokumentu, w którym go powołano. Przy powołaniu należy podać sposób dostępu do dokumentu powołanego i pełny adres sieciowy, zachowując taką samą interpunkcję oraz stosowanie wielkich i małych liter, jak podano w źródle (patrz ISO 690-2).

PRZYKŁAD 1 Dyrektywy ISO/IEC i Suplement ISO. Międzynarodowa Organizacja Normalizacyjna, ©2004-2010 [przejrzane 2010-04-19]. Dostępne na <<http://www.iso.org/directives>>

PRZYKŁAD 2 Statuty i Dyrektywy. Międzynarodowa Komisja Elektrotechniczna, ©2004-2010 [przejrzane 2011-02-09]. Dostępne na <http://www.iec.ch/members_experts/refdocs/>

PRZYKŁAD 3 ISO 7000/IEC 60417 [baza danych online], Symbole graficzne stosowane na urządzeniach [przejrzane 2010-06-14] Dostępne na <<http://www.graphical-symbols.info/equipment>>

Dokumenty powołane w bibliografii mogą być pogrupowane pod opisowymi nagłówkami. Takie nagłówki nie powinny być numerowane ani wyszczególniane w spisie treści.

6.4.3 Indeksy

Autorzy norm nieterminologicznych, którzy mają zamiar wprowadzić indeksy, proszeni są o kontaktowanie się z Sekretariatem Centralnym ISO lub Biurem Centralnym IEC w celu omówienia najlepszych metod ich wygenerowania w sposób automatyczny.

6.5 Inne elementy informacyjne

6.5.1 Uwagi i przykłady włączone do tekstu

Uwagi i przykłady powinny być włączone do tekstu dokumentu wyłącznie w celu podania informacji dodatkowych, które mają pomóc w rozumieniu lub stosowaniu dokumentu. Nie powinny one zawierać wymagań („powinien”; patrz 3.3.1 i Tablica H.1), ani żadnych innych informacji uznawanych za niezbędne do stosowania dokumentu, np. instrukcji (tryb rozkazujący^{N8}); patrz Tablica H.1), zaleceń („zaleca się”; patrz 3.3.2 i Tablica H.2) lub dopuszczenia („dopuszcza się; patrz Tablica H.3). Uwagi mogą być formułowane jako stwierdzenie faktu.

PRZYKŁAD 1 Niniejszy przykład (Przykład 1) zawiera fragment rozdziału z odpowiadającą mu uwagą. Uwaga jest zredagowana poprawnie, ponieważ zawiera dodatkowe informacje mające pomóc w zrozumieniu dokumentu.

„Każdą etykieta powinna mieć długość od 25 mm do 40 mm, a szerokość od 10 mm do 15 mm.

UWAGA Rozmiar etykiety został tak wybrany, aby pasował do większości wymiarów strzykawki bez przesłaniania znaków podziałki.”

PRZYKŁAD 2 Niżej podane uwagi są zredagowane niepoprawnie, ponieważ zawierają odpowiednio wymaganie, zalecenie i dopuszczenie, które nie są „dodatkową informacją”. Problemатyczny tekst jest pisany kursywą i objaśniony w nawiasach po odpowiednim przykładzie.

UWAGA 1 W niniejszym kontekście część *powinna* być rozpatrywana jako odrębny dokument ... („*powinna*” jest wymaganiem; patrz 3.3.1 i Tablica H.1).

UWAGA 2 Alternatywnie, *badać* przy obciążeniu ... („*badać*” jest wymaganiem, wyrażonym tutaj w formie instrukcji za pomocą trybu rozkazującego^{N8}); patrz Tablica H.1).

UWAGA 3 Jeżeli laboratorium jest częścią większej organizacji, *zaleca się*, aby struktura organizacji była taka, aby wydziały mające sprzeczne interesy ... („*zaleca się*” jest zaleceniem wyrażonym za pomocą formy słownej „zaleca się”; patrz 3.3.2 i Tablica H.2).

UWAGA 4 *Dopuszcza się*, aby osoby pełniły więcej niż jedną funkcję... („*Dopuszcza się*” jest dopuszczeniem wyrażonym za pomocą formy słownej „dopuszcza się”; patrz Tablica H.3).

Zaleca się, aby uwagi i przykłady były umieszczane po akapicie, którego dotyczą.

Uwag i przykładów nie numeruje się, jeżeli w tym samym rozdziale, podrozdziale, na rysunku lub w tablicy występuje tylko jedna uwaga lub tylko jeden przykład.

Jeżeli w tym samym rozdziale, podrozdziale, na rysunku lub w tablicy występuje kilka uwag, powinny być one oznaczone „UWAGA 1”, „UWAGA 2”, UWAGA 3” itd.

Jeżeli w tym samym rozdziale, podrozdziale, na rysunku lub w tablicy występuje kilka przykładów, powinny być one oznaczone „PRZYKŁAD 1”, „PRZYKŁAD 2”, PRZYKŁAD 3” itd.

6.5.2 Odsyłacze do tekstu

Odsyłacze do tekstu zawierają dodatkowe informacje; ich stosowanie powinno być ograniczone do minimum. Tak jak w przypadku uwag i przykładów włączonych do tekstu (patrz 6.5.1), odsyłacze nie powinny zawierać wymagań ani żadnych informacji uznanych za niezbędne do stosowania dokumentu.

Odsyłacze do rysunków i tablic podlegają odrębnym regułom (patrz 6.6.5.10 i 6.6.6.7).

N8) Odsyłacz krajowy: Użycie trybu rozkazującego dotyczy języka angielskiego. W języku polskim instrukcję wyraża się w formie bezokolicznika.

Odsyłacze do tekstu powinny być umieszczane w stopce odpowiedniej stronicy i oddzielone od tekstu krótką, cienką poziomą linią po lewej stronie stronicy.

Odsyłacze do tekstu należy wyróżniać zazwyczaj za pomocą cyfr arabskich, zaczynając od 1, z nawiasem okrągłym. Powinny być numerowane kolejno w całym dokumencie: 1), 2), 3) itd. Odsyłacze powinny być powoływane w tekście poprzez wprowadzanie takich samych cyfr, jako indeksy górne, po wyrazie lub zdaniu, którego dotyczą: ¹⁾, ²⁾, ³⁾ itd.

W niektórych przypadkach, na przykład w celu uniknięcia pomylenia z liczbami w indeksach górnych, można stosować jedną lub więcej gwiazdek, lub innych odpowiednich symboli: *, **, *** itd.; †, ‡ itd.

6.6 Wspólne reguły i elementy

6.6.1 Formy słowne do wyrażania postanowień

6.6.1.1 Sam dokument nie narzuca nikomu obowiązku jego stosowania. Niemniej jednak obowiązek taki może zostać narzucony, na przykład przez akt prawny lub umowę. W celu umożliwienia stwierdzenia zgodności z dokumentem użytkownik powinien być w stanie zidentyfikować wymagania, które jest obowiązany spełnić. Użytkownik powinien również być w stanie odróżnić te wymagania od innych postanowień, które dają mu pewną swobodę wyboru.

6.6.1.2 Jasne reguły dotyczące stosowania form słownych (łącznie z pomocniczymi formami modalnymi) mają dlatego zasadnicze znaczenie.

6.6.1.3 W Załączniku H, w pierwszej kolumnie każdej tablicy podano formę słowną, którą należy stosować do wyrażania każdego rodzaju postanowienia. Wyrażenia równoważne podane w drugiej kolumnie powinny być używane tylko w wyjątkowych przypadkach, gdy z przyczyn językowych nie można użyć formy podanej w pierwszej kolumnie.

6.6.2 Pisownia i skróty nazw organizacji, styl, prace odniesienia i formy skrócone terminów

Pisownia nazw organizacji i ich skróty powinny być podawane w takim zapisie, jaki stosuje dana organizacja, w języku angielskim, francuskim lub niemieckim.

W celu ułatwienia zrozumienia przez wszystkich czytelników styl powinien być jak najbardziej prosty i zwięzły. Jest to szczególnie ważne dla czytelników, dla których żaden z oficjalnych języków CEN i CENELEC nie jest językiem ojczystym.

Zaleca się korzystanie z następujących słowników językowych:

- w przypadku języka angielskiego, *The Shorter Oxford English Dictionary*, *The Concise Oxford Dictionary*, *The Collins Concise English Dictionary*, *Webster's New World College Dictionary* lub *Chambers Concise Dictionary*;
- w przypadku języka francuskiego, *Le Robert*, *Dictionnaire Larousse* oraz *Dictionnaire des difficultés de la langue française* (V. Thomas, Larousse);
- w przypadku języka niemieckiego, *Der Duden, das Standardwerk zur Deutschen Sprache* (Bibliographisches Institut).

Formy skrócone terminów powinny być stosowane ostrożnie i ich użycie powinno być ograniczone do przypadków, w których nie zachodzi ryzyko nieporozumienia.

Jeśli w dokumencie nie podano wykazu form skróconych terminów (patrz 6.3.2), należy przy pierwszym użyciu terminu skróconego podać dany termin w pełnym brzmieniu, a następnie w nawiasie jego formę skróconą.

Formę skróconą należy wyszczególnić tylko wtedy, gdy jest ona następnie używana w dokumencie.

Jest ogólną regułą, że skróty składają się z wielkich liter bez kropek między literami. Wyjątkowo, skróty składające się z pierwszych liter wyrazów pisane są małymi literami, a po każdej literze umieszczana jest kropka [np. „a.c.” dla terminu „*alternating current*” (prąd zmienny)]. Jednakże specyfikacje techniczne dotyczące znakowania mogą narzucać inne wymagania (na przykład w IEC 61293 określono oznakowanie w postaci „AC 230 V”).

Jeśli zdanie rozpoczyna się od skrótu, który w zdaniu składałby się z kilku małych liter, wszystkie litery w skrócie powinny być napisane wielkimi literami, na przykład „A.C.”.

6.6.3 Stosowanie nazw handlowych i znaków towarowych

Zamiast nazwy handlowej lub znaku towarowego wyrobu powinno używać się raczej jego prawidłowego oznaczenia lub opisu.

Zaleca się unikanie w miarę możliwości stosowania zastrzeżonych nazw handlowych lub znaków towarowych poszczególnych wyrobów, nawet jeśli są one powszechnie używane.

Jeśli wyjątkowo nie można uniknąć użycia nazw handlowych lub znaków towarowych, należy wskazać ich charakter, np. przez umieszczenie symbolu ® dla zarejestrowanego znaku towarowego (patrz Przykład 1) i symbolu ™ dla znaku towarowego..

PRZYKŁAD 1 Zamiast nazwy „Teflon®” używać „politetrafluoroetylen (PTFE)”.

Jeżeli wiadomo, że aktualnie dostępny jest tylko jeden wyrób, który jest odpowiedni dla właściwego stosowania dokumentu, można podać w treści dokumentu nazwę handlową lub znak towarowy tego wyrobu. Należy jednak uzupełnić je stosownym wyjaśnieniem w odsyłaczu, jak pokazano w Przykładzie 2.

PRZYKŁAD 2 „1) ... [nazwa handlowa lub znak towarowy wyrobu] ... jest [nazwą handlową lub znakiem towarowym] wyrobu dostarczanego przez ... [dostawca] Informacja ta podana jest dla wygody użytkowników niniejszej Normy Międzynarodowej i nie jest wyrazem propagowania ww. wyrobu przez ... [ISO lub IEC] ... Możliwe jest użycie równoważnych wyrobów, o ile można wykazać, że prowadzą do uzyskania takich samych wyników”.

Sformułowanie to należy zmodyfikować odpowiednio do rodzaju danego dokumentu, tzn. Normy Międzynarodowej, Specyfikacji Technicznej, Specyfikacji Powszechnie Dostępnej, Raportu Technicznego lub Przewodnika.

Jeśli, z powodu trudności ze szczegółowym opisem właściwości wyrobu, uważa się za istotne podanie przykładu (lub przykładów) dostępnych w handlu wyrobów odpowiednich dla właściwego stosowania dokumentu, dopuszcza się umieszczenie nazw handlowych lub znaków towarowych w odsyłaczu, jak pokazano w Przykładzie 3.

PRZYKŁAD 3 „1) ... [nazwa(-y) handlowa(-e) lub znak(-i) towarowy(-e) wyrobu(-ów)] ... jest (są) przykładem(-ami) wyrobu(-ów) dostępnego(-ych) w handlu. Informacja ta podana jest dla wygody użytkowników niniejszej Normy Międzynarodowej i nie jest wyrazem propagowania tego (tych) wyrobu(-ów) przez ... [ISO lub IEC].

6.6.4 Prawa patentowe

W odniesieniu do pozycji opatentowanych (określonych w Dyrektywach ISO/IEC, Część 1 jako patenty, wzory użytkowe i inne ustawowe prawa dotyczące wynalazczości, łącznie z opublikowanymi zastosowaniami dla każdego z wyżej wymienionych) należy przestrzegać reguł podanych w Załączniku F (patrz również Dyrektywy ISO/IEC, Część 1, „Powoływanie się na pozycje opatentowane” oraz CEN-CENELEC Guide 8, „Wytyczne CEN-CENELEC wdrożenia wspólnej polityki IPR”.

6.6.5 Rysunki

6.6.5.1 Stosowanie

Rysunki zaleca się stosować wtedy, gdy są one najbardziej efektywnym środkiem do przedstawienia informacji w łatwo zrozumiałej formie. Każdy rysunek powinien być wyraźnie powołany w treści normy.

6.6.5.2 Forma

Rysunki powinny być przedstawiane w formie rysunków kreskowych. Fotografie można stosować tylko w przypadkach, w których nie jest możliwe przekształcenie ich w rysunki kreskowe.

Materiał ilustracyjny wykonywany techniką komputerową powinien być dostarczany zgodnie z wymaganiami Sekretariatu Centralnego ISO i Biura Centralnego IEC, dotyczącymi grafiki (dostępne w *ITSIG specification for the preparation and exchange of graphics* w ISO i na stronie internetowej IEC <<http://www.iec.ch>>). Fotokopie nie są przydatne^{N9)}.

6.6.5.3 Oznaczenie

Rysunki powinny być oznaczone słowem „Rysunek” i numerowane cyframi arabskimi, począwszy od liczby 1. Numeracja rysunków powinna być niezależna od numeracji rozdziałów i tablic. Pojedynczy rysunek powinien być oznaczony „Rysunek 1”.

Numeracja rysunków w załącznikach, patrz 5.2.6. Numeracja części rysunków, patrz 6.6.5.11.

6.6.5.4 Rozmieszczenie oznaczenia i tytułu rysunku

Oznaczenie i tytuł rysunku (jeśli istnieje) powinny być umieszczone w linii poziomej pośrodku pod rysunkiem i wyglądać jak na poniższym przykładzie:

PRZYKŁAD

Rysunek # — Szczegóły aparatury

Oznaczenie i tytuł rysunku powinny być rozdzielone myślnikiem.

6.6.5.5 Dobór symboli literowych, pismo i opisy rysunków

Symbole literowe stosowane na rysunkach do przedstawiania ogólnych przypadków wielkości kątowych lub liniowych powinny być zgodne z ISO 80000-3, przy czym w miarę potrzeby do odróżnienia różnych zastosowań danego symbolu używa się wyróżników podanych w dolnym indeksie.

Dla grupy symboli oznaczających na rysunku różne długości stosować oznaczenia l_1 , l_2 , l_3 itd., a nie na przykład A , B , C itd. lub a , b , c itd.

Pismo w dokumentacji technicznej wyrobu powinno być zgodne z ISO 3098-2. Litery pochylone (kursywę) należy stosować do opisywania

- symboli wielkości,
- dolnych indeksów będących symbolami wielkości oraz
- symboli reprezentujących liczby.

N9) Odsyłacz krajowy: Przy opracowywaniu PN własnej jest wymagane sporządzanie rysunków techniką komputerową.

We wszystkich pozostałych przypadkach należy stosować litery proste (antykwę).

W przypadku materiału ilustracyjnego opisy tekstowe powinny być zastąpione znakami odniesienia (patrz ISO 6433), których znaczenie podaje się w objaśnieniu lub w odsyłaczu do rysunku (patrz 6.6.5.10), w zależności od ich treści. Aby uniknąć wszelkich możliwych nieporozumień między liczbą oznaczającą znak odniesienia i liczbą oznaczającą wartość na osi, oznaczenia osi na wykresach nie powinny być zastępowane znakami odniesienia. Oznaczenia krzywych, linii itd. na wykresach należy zastępować znakami odniesienia, niezależnie od tego ile jest krzywych, linii itp. W ISO, więcej informacji podano w *ITSIG specification for the preparation and exchange of graphics*.

Jeżeli wszystkie jednostki miar wielkości są jednakowe, należy umieścić nad prawym górnym narożnikiem rysunku odpowiednią informację (na przykład „Wymiary w milimetrach”).

PRZYKŁAD

Wymiary w milimetrach

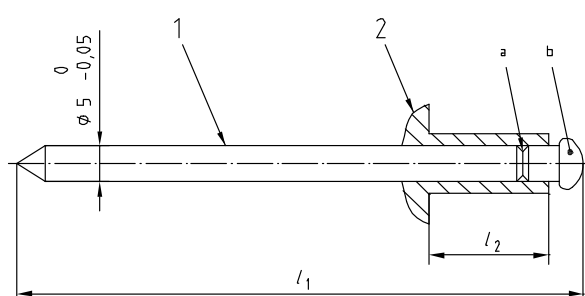

l_1	l_2
50	10,5
70	15
90	19

Objaśnienia

- 1 trzon trzpienia
- 2 łeb nitu jednostronnie zaciskanego

Trzpień powinien być tak zaprojektowany, aby koniec nitu jednostronnie zaciskanego odkształcił się podczas instalacji i aby trzon mógł się rozszerzyć.

UWAGA Rysunek # ilustruje łeb nitu typu A.

^a Obszar przerwania powinien być frezowany.

^b Łeb trzpienia zwykle jest chromowany.

Rysunek # — Nit jednostronnie zaciskany

6.6.5.6 Rysunki techniczne i symbole graficzne

Rysunki techniczne powinny być przygotowane zgodnie z odpowiednimi normami ISO (patrz B.8 i B.10). W ISO należy przestrzegać dodatkowych zasad podanych w *ITSIG specification for the preparation and exchange of graphics*.

Symbole graficzne stosowane na wyposażeniu powinny być zgodne z IEC 60417 i ISO 7000.

6.6.5.7 Schematy

Schematy takie jak schematy obwodów i połączeń, na przykład dla obwodów do badań, powinny być przygotowywane zgodnie z IEC 61082-1. Używane w nich symbole graficzne powinny być zgodne z IEC 60617 i ISO 14617. Oznaczenia odniesienia i oznaczenia sygnałowe powinny być zgodne odpowiednio z IEC 81346 i IEC 61175.

PRZYKŁAD

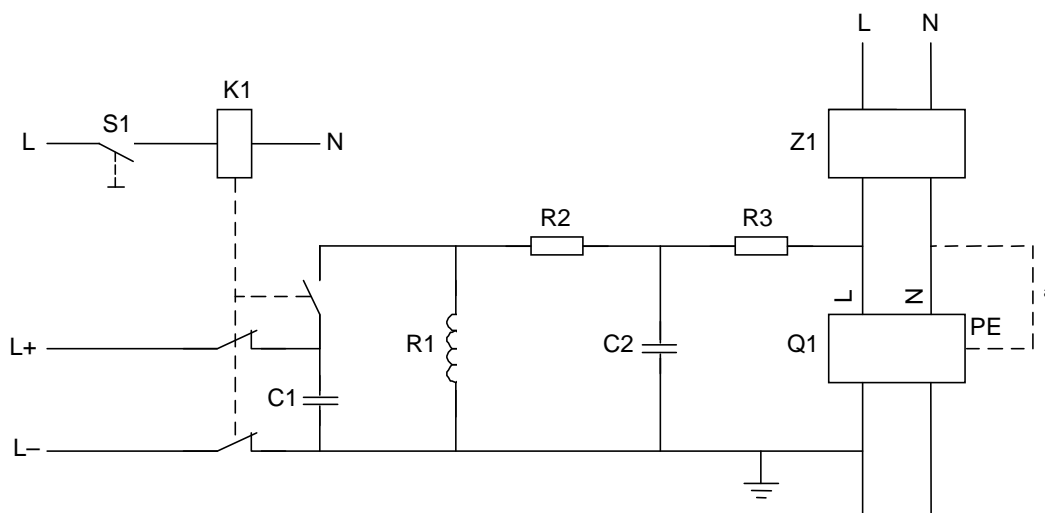

Objaśnienia

Elementy

- C1 kondensator $C = 0,5 \mu\text{F}$
- C2 kondensator $C = 0,5 \text{ nF}$
- K1 przekaźnik
- Q1 badany RCCB (z przyłączami L, N i PE)
- R1 induktor $L = 0,5 \mu\text{H}$
- R2 rezystor $R = 2,5 \Omega$
- R3 rezystor $R = 25 \Omega$
- S1 ręczny przełącznik sterujący
- Z1 filtr

Połączenia i źródła zasilania

- L, N napięcie zasilania wraz z przewodem zerowym
- L+, L- źródło prądu stałego w obwodzie do badań

a Połączenie możliwe w przypadku, kiedy badany obiekt ma przyłącznie dla PE.

Rysunek # — Przykład obwodu do badań mających na celu sprawdzenie odporności na niepożądane wyłączenia samoczynne

6.6.5.8 Przenoszenie rysunków

Jeżeli rysunek jest zamieszczony na kilku stronicach, może być przydatne powtórzenie oznaczenia rysunku, uzupełnione tytułem (opcjonalnie) oraz „(1 z #)”, gdzie # jest ogólną liczbą stronic, na których jest zamieszczony rysunek, jak w poniższym przykładzie.

PRZYKŁAD

Rysunek # (1 z #)

Wszelkie informacje dotyczące jednostek miar należy powtórzyć za pierwszą stronicą na wszystkich kolejnych stronicach, jeżeli ma to zastosowanie.

6.6.5.9 Uwagi do rysunków

Uwagi do rysunków należy traktować niezależnie od uwag włączonych do tekstu (patrz 6.5.1). Powinny być one umieszczone nad tytułem odpowiedniego rysunku, przed odsyłaczami do tegoż rysunku. Pojedyncza uwaga do rysunku powinna być poprzedzona wyrazem „UWAGA” umieszczonym na początku pierwszej wiersza tekstu uwagi. Jeśli do rysunku jest kilka uwag, powinny być oznaczone „UWAGA 1”, „UWAGA 2”, „UWAGA 3” itd. Do każdego rysunku należy stosować odrębną numerację kolejnych uwag. Patrz Przykład w 6.6.5.5.

Uwagi do rysunków nie powinny zawierać wymagań ani żadnych informacji uznawanych za niezbędne do stosowania dokumentu. Jakikolwiek wymagania odnoszące się do zawartości rysunku należy podawać w treści, w odsyłaczu do rysunku lub jako akapit między rysunkiem a jego tytułem. Odwoływanie się do uwag umieszczonych na rysunkach nie jest konieczne.

6.6.5.10 Odsyłacze do rysunków

Odsyłacze do rysunków należy traktować niezależnie od odsyłaczy do tekstu (patrz 6.5.2). Powinny być umieszczone bezpośrednio nad oznaczeniem odpowiedniego rysunku.

Odsyłacze do rysunków powinny być wyróżnione małymi literami w górnym indeksie, począwszy od litery „a”. Odsyłacze powinny być oznaczone na rysunku przez umieszczenie takich samych wyróżników w postaci małych liter. Patrz Przykład w 6.6.5.5.

Odsyłacze do rysunków mogą zawierać wymagania. Dlatego jest szczególnie ważne, aby podczas opracowania treści odsyłacza do rysunku wyraźnie rozróżniać różne rodzaje postanowień, stosując właściwe formy słowne (patrz Załącznik H).

6.6.5.11 Podział rysunków

6.6.5.11.1 Stosowanie

Zwykle, jeżeli jest to tylko możliwe, zaleca się unikać podziału rysunków, ponieważ komplikuje to układ dokumentu i zarządzanie nim.

Podział rysunku należy stosować wyłącznie wówczas, gdy ma to istotne znaczenie dla zrozumienia treści.

Różne widoki, szczegóły i przekroje części składowej lub obiektu wieloskładnikowego nie powinny być przedstawiane jako części rysunku, ale zgodnie z ISO 128-30, z ISO 128-34, z ISO 128-40 i z ISO 128-44.

6.6.5.11.2 Oznaczenie i układ

Dopuszczalny jest tylko jeden stopień podziału rysunku. Części rysunku powinny być identyfikowane za pomocą małej litery [np. Rysunek 1 może składać się z części: a), b), c) itd.]. Nie należy stosować innych form identyfikacji części rysunków, takich jak 1.1, 1.2, ..., 1-1, 1-2, ... itd.

Na poniższym przykładzie zilustrowano układ elementów podzielonego rysunku; nie ilustruje on prezentacji typograficznej. Ramki w przykładzie służą wyłącznie do zilustrowania logicznego grupowania elementów; nie należy stosować ramek wokół rysunków lub elementów składowych.

PRZYKŁAD

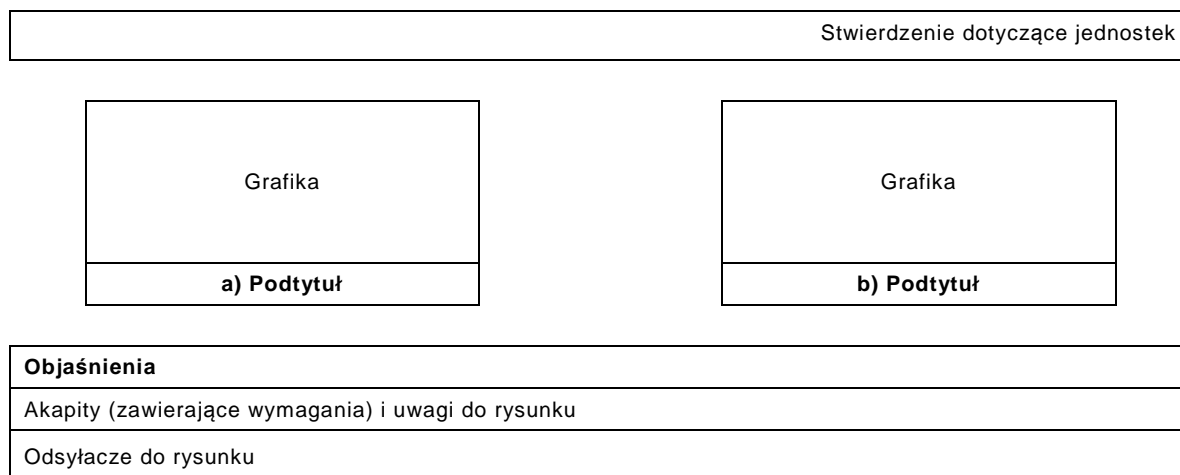

Rysunek # — Tytuł

Jeżeli każda z części rysunku zawiera objaśnienia, uwagi i odsyłacze (przypadek ten nie jest zilustrowany w Przykładzie), wówczas do każdej części należy stosować niezależną numerację.

6.6.6 Tablice

6.6.6.1 Stosowanie

Tablice zaleca się stosować wówczas, gdy są one najbardziej efektywnym sposobem do prezentowania informacji w łatwo zrozumiałej formie. Powinno być możliwe wyraźne powołanie się na każdą tablicę w tekście.

Nie dopuszcza się umieszczania tablicy wewnątrz innej tablicy. Nie dopuszcza się podziału danej tablicy na tablice pomocnicze.

6.6.6.2 Oznaczenie

Tablice powinny być oznaczone wyrazem „Tablica” i numerowane cyframi arabskimi, począwszy od liczby 1. Numeracja tablic powinna być niezależna od numeracji rozdziałów i rysunków. Pojedyncza tablica powinna być oznaczona „Tablica 1”.

Numeracja tablic w załącznikach – patrz 5.2.6.

6.6.6.3 Rozmieszczenie oznaczenia i tytułu tablicy

Oznaczenie i tytuł tablicy (jeśli istnieje) powinny być umieszczone w linii poziomej pośrodku nad tablicą i wyglądać jak w poniższym przykładzie:

PRZYKŁAD

Tablica # — Właściwości mechaniczne

Oznaczenie i tytuł tablicy powinny być rozdzielone myślnikiem.

6.6.6.4 Nagłówki

Pierwszy wyraz w nagłówku każdej kolumny lub wiersza należy zaczynać wielką literą. Jednostki stosowane w danej kolumnie zwykle należy podawać pod jej nagłówkiem. (Patrz także 6.6.10.1.2).

PRZYKŁAD 1

Typ	Gęstość liniowa kg/m	Średnica wewnętrzna mm	Średnica zewnątrzna mm

Wyjątkiem od tej reguły jest przypadek, gdy wszystkie jednostki w tablicy są jednakowe. Wówczas nad prawym górnym narożnikiem tablicy należy umieścić stosowne stwierdzenie (na przykład: „Wymiary w milimetrach”).

PRZYKŁAD 2

Wymiary w milimetrach			
Typ	Długość	Średnica wewnętrzna	Średnica zewnątrzna

Nie dopuszcza się stosowania sposobu prezentacji pokazanego w Przykładzie 3 i należy go zmienić tak, jak pokazano w Przykładzie 4.

PRZYKŁAD 3

Typ	A	B	C
Wymiar			

PRZYKŁAD 4

Wymiar	Typ		
	A	B	C

6.6.6.5 Przenoszenie treści tablic

Jeśli tablica jest zamieszczona na kilku stronicach, może być użyteczne powtórzenie oznaczenia tablicy, podanie jej tytułu (opcjonalnie) oraz „(1 z #)”, gdzie # jest ogólną liczbą stronic, na których jest zamieszczona tablica, tak jak w poniższym przykładzie:

PRZYKŁAD

Tablica # (1 z #)

Nagłówki kolumn oraz stwierdzenie dotyczące jednostek należy powtórzyć, za pierwszą stronicą, na wszystkich kolejnych stronicach.

6.6.6.6 Uwagi do tablic

Uwagi do tablic należy traktować niezależnie od uwag włączonych do tekstu (patrz 6.5.1). Powinny być umieszczone wewnątrz odpowiedniej tablicy, przed odsyłaczami do tejże tablicy (patrz poniższy Przykład). Pojedyncza uwaga w tablicy powinna być poprzedzona wyrazem „UWAGA” umieszczonym na początku pierwszej wiersza tekstu. Jeśli w tej samej tablicy występuje kilka uwag, należy je oznaczyć „UWAGA 1”, „UWAGA 2”, „UWAGA 3” itd. Do każdej tablicy należy stosować odrębną numerację kolejnych uwag.

Uwagi do tablic nie powinny zawierać wymagań ani żadnych informacji uznawanych za niezbędne do stosowania dokumentu. Wszelkie wymagania dotyczące zawartości tablicy należy podawać w treści, w odsyłaczu do tablicy lub jako akapit wewnątrz tablicy. Odwoływanie się do uwag umieszczonych w tablicach nie jest konieczne.

PRZYKŁAD

Wymiary w milimetrach

Typ	Długość	Średnica wewnętrzna	Średnica zewnętrzna
	l_1^a	d_1	
	l_2	$d_2^{b c}$	
Akapit zawierający wymaganie. UWAGA 1 Treść uwagi do tablicy. UWAGA 2 Treść uwagi do tablicy.			
^a Odsyłacz do tablicy. ^b Odsyłacz do tablicy. ^c Odsyłacz do tablicy.			

6.6.6.7 Odsyłacze do tablic

Odsyłacze do tablic należy traktować niezależnie od odsyłaczy do tekstu (patrz 6.5.2). Powinny być umieszczone wewnątrz odpowiedniej tablicy, na dole tablicy (patrz Przykład w 6.6.6.6).

Odsyłacze do tablic powinny być wyróżnione małymi literami w górnym indeksie, począwszy od litery „a”. Odsyłacze powinny być oznaczone w tablicy przez umieszczenie takich samych wyróżników w postaci małych liter.

Odsyłacze do tablic mogą zawierać wymagania. Dlatego jest szczególnie ważne, aby podczas redagowania treści odsyłacza do tablicy wyraźnie odróżniać różne rodzaje postanowień, stosując odpowiednie formy słowne (patrz Załącznik H).

6.6.7 Powołania

6.6.7.1 Postanowienia ogólne

Jest ogólną regułą, że zamiast powtarzać oryginalny materiał źródłowy, należy powoływać się na poszczególne fragmenty tekstu, ponieważ powtórzenia takie pociągają za sobą ryzyko błędu lub braku spójności i powodują wydłużenie dokumentu. (Jest to omawiane dalej w A.7). Jeśli jednak uważa się, że powtórzenie takiego materiału jest konieczne, należy precyzyjnie zidentyfikować źródło, z jakiego pochodzi.

Powołań należy dokonywać w formach wskazanych w 6.6.7.2 do 6.6.7.5. Nie należy powoływać się na numery stron.

6.6.7.2 Powołanie na cały dokument w jego własnym tekście

Dla konkretnego dokumentu należy stosować sformułowanie „niniejsza Norma Międzynarodowa”, z wyjątkiem tekstu wprowadzającego do rozdziałów „Powołania normatywne” (patrz 6.2.2) i „Terminy i definicje” (patrz 6.3.1) oraz tekstu dotyczącego praw patentowych (patrz Załącznik F).

Sformułowanie to należy zmodyfikować odpowiednio do rodzaju danego dokumentu, tzn. Norma Międzynarodowa, Specyfikacja Techniczna, Specyfikacja Powszechnie Dostępna, Raport Techniczny lub Przewodnik.

W przypadku dokumentu opublikowanego w formie odrębnych części należy stosować następujące formy:

- „niniejsza część ISO/IEC 2382” (powołanie tylko na daną część);
- „IEC 60335” (powołanie na wszystkie części danej normy).

Powołania takie obejmują wszystkie przyszłe zmiany i nowelizacje dokumentu, ponieważ są to powołania niedatowane (patrz 6.6.7.5.2).

6.6.7.3 Powołania na elementy tekstu

6.6.7.3.1 Stosować, na przykład, następujące wyrażenia:

- „zgodnie z Rozdziałem 3”;
- „według 3.1”;
- „jak określono w 3.1 b)”;
- „szczegóły, jak podano w 3.1.1”;
- „patrz Załącznik B”;
- „wymagania podane w B.2”;

- „patrz Uwaga w Tablicy 2”;
- „patrz 6.6.3, Przykład 2”;
- „patrz 3.1, Wzór (3)”.

Nie jest konieczne stosowanie terminu „podrozdział”.

W danym rozdziale, załączniku, nie należy powoływać się ogólnie na „niniejszy Rozdział”, „niniejszy Załącznik”.

6.6.7.3.2 Jeśli zachodzi potrzeba powołania się na nienumerowaną pozycję wyliczenia z innego dokumentu, należy użyć następującego zwrotu:

„jak określono w ISO/IEC 15888:1996, 3.1, druga pozycja wyliczenia”.

6.6.7.4 Powołania na rysunki i tablice

Zwykle każdy rysunek i każda tablica zawarte w danym dokumencie powinny być powołane w jego treści.

Stosować, na przykład, następujące wyrażenia:

- „przedstawiono na Rysunku A.6”;
- „(patrz Rysunek 3)”;
- „podano w Tablicy 2”;
- „(patrz Tablica B.2)”.

6.6.7.5 Powołania na inne dokumenty

6.6.7.5.1 Postanowienia ogólne

Powołania na inne dokumenty mogą być niedatowane lub datowane. Wszystkie powołania normatywne, niedatowane i datowane, należy wymienić w rozdziale „Powołania normatywne” (patrz 6.2.2).

6.6.7.5.2 Powołania niedatowane

Powołania niedatowane są możliwe jedynie w odniesieniu do kompletnego dokumentu i tylko wtedy, gdy ma zastosowanie co najmniej jeden z następujących przypadków:

- h) jeśli uznano, że w dokumencie powołującym będzie można korzystać ze wszystkich późniejszych zmian wprowadzonych do dokumentu powołanego;
- i) w przypadku powołań o charakterze informacyjnym.

Należy rozumieć, że powołania niedatowane obejmują wszystkie zmiany i nowelizacje powoływanego dokumentu.

Stosować następujące wyrażenia:

- „... jak określono w ISO 128-20 i ISO 80000-1 ... ”;
- „... patrz IEC 60027 ... ”.

6.6.7.5.3 Powołania datowane

Powołania datowane są powołaniami na:

- a) konkretne wydanie, wskazane przez rok publikacji, lub
- b) konkretny projekt do ankiety, wskazany przez rok wydania.

Późniejsze zmiany lub nowelizacje dokumentów powołanych normatywnie w sposób datowany będą wymagały włączenia, drogą zmiany, do treści powołującego je dokumentu.

UWAGA W tym kontekście część jest uważana za odrębny dokument.

Powołania na określone rozdziały lub podrozdziały, tablice i rysunki z innych dokumentów powinny być zawsze datowane.

Stosować następujące wyrażenia:

- „ ... wykonać badania podane w IEC 60068-1:1988 ... ” (powołanie datowane na opublikowany dokument);
- „ ... zgodnie z ISO 1234:1999, Rozdział 3, ... ” (powołanie datowane na projekt do ankiety lub projekt końcowy);
- „ ... jak określono w IEC 64321-4:1996, Tablica 1, ... ” (powołanie datowane na konkretną tablicę w innym opublikowanym dokumencie).
- „ ... jak określono w ISO/TS 10303-1000:2010-03... ” (powołanie datowane na opublikowany dokument, którego więcej niż jedno wydanie opublikowano w tym samym roku kalendarzowym);
- „ ... patrz IEC 60417-5017:2002-10 ” (powołanie datowane na pozycję w normie bazy danych).

Patrz także 6.6.7.3.2.

6.6.8 Przedstawianie liczb i wartości liczbowych

6.6.8.1 Znakiem dziesiętnym we wszystkich wersjach językowych powinien być przecinek.

6.6.8.2 Jeśli liczba o wartości bezwzględnej mniejszej niż 1 zapisywana jest w postaci dziesiętnej, znak dziesiętny powinien być poprzedzony zerem.

PRZYKŁAD 0,001

6.6.8.3 Każda grupa trzech cyfr w lewą i w prawą stronę od znaku dziesiętnego powinna być oddzielona małą spacją od cyfr poprzedzających lub odpowiednio po nim następujących, z wyjątkiem czterocyfrowych liczb w oznaczeniach lat.

PRZYKŁAD 23 456 2 345 2,345 2,345 6 2,345 67 ale rok 2011.

6.6.8.4 Znak mnożenia (\times) należy stosować do wskazania mnożenia liczb i wartości liczbowych zapisywanych w postaci dziesiętnej, w iloczynach wektorowych i kartezjańskich. Znak mnożenia w postaci kropki w połowie wysokości wiersza (\cdot) należy stosować do wskazania iloczynu skalarnego wektorów oraz przypadków porównywalnych. Kropkę można również stosować do wskazania mnożenia skalarów i do złożonych jednostek miar, jak pokazano odpowiednio w Przykładzie 3 i Przykładzie 4.

PRZYKŁAD 1 $A = 80 \text{ mm} \times 25 \text{ mm}.$

PRZYKŁAD 2 $\vec{I}_G = \vec{I}_1 \times \vec{I}_2 .$

PRZYKŁAD 3 $U = R \cdot I .$

PRZYKŁAD 4 $l = 2,5 \times 10^3 \text{ m}.$

PRZYKŁAD 5 $\text{rad} \cdot \text{m}^2/\text{kg}.$

Przegląd symboli mnożenia dla liczb podano w ISO 80000-2.

6.6.8.5 Do wyrażenia wartości liczbowych wielkości fizycznych, należy stosować cyfry arabskie umieszczane przed odpowiednim międzynarodowym symbolem jednostki miary (patrz ISO 80000 i IEC 60027).

6.6.9 Wielkości, jednostki miar, symbole i znaki

Należy stosować Międzynarodowy Układ Jednostek Miar (SI), tak jak podano w ISO 80000 i IEC 80000. Symbole dla wielkości powinny być wybrane, jeśli tylko jest to możliwe, z różnych części IEC 60027, ISO 80000 i IEC 80000.

Należy wskazać jednostki, w których wyrażana jest każda z wartości.

Symbole jednostek do oznaczenia stopnia, minuty i sekundy dla kąta płaskiego powinny być podawane bezpośrednio za wartością liczbową; wszystkie inne symbole jednostek powinny być poprzedzone (odstępem) spacją. (Patrz Załącznik I).

Znaki i symbole matematyczne powinny być zgodne z ISO 80000-2.

Wykaz stosowanych wielkości i jednostek miar podano w celach informacyjnych w Załączniku I.

6.6.10 Wzory matematyczne

6.6.10.1 Typy wzorów matematycznych

6.6.10.1.1 Preferowane są wzory matematyczne wielkościowe, a nie wzory zawierające wartości liczbowe (ponieważ wzory matematyczne wielkościowe w przeciwieństwie do wzorów zawierających wartości liczbowe nie zależą od wyboru jednostek). Wzory matematyczne powinny być wyrażane w poprawnej postaci matematycznej, zmienne powinny być przedstawiane za pomocą symboli literowych, z wyjaśnieniem ich znaczenia przy wzorze, o ile nie występują one w rozdziale „Symbole i formy skrócone terminów” (patrz 6.3.2).

Należy stosować styl prezentacji przedstawiony w Przykładzie 1.

PRZYKŁAD 1

$$v = \frac{l}{t}$$

przy czym

- v prędkość punktu w ruchu jednostajnym;
- l przebyta droga;
- t przedział czasu.

Jeżeli, wyjątkowo, stosowany jest wzór zawierający wartości liczbowe, należy stosować styl prezentacji przedstawiony w Przykładzie 2.

PRZYKŁAD 2

$$v = 3,6 \times \frac{l}{t}$$

przy czym

- v wartość liczbową prędkości punktu w ruchu jednostajnym, wyrażona w kilometrach na godzinę (km/h);
- l wartość liczbową przebytej drogi, wyrażona w metrach (m);
- t wartość liczbową przedziału czasu, wyrażona w sekundach (s).

Nigdy jednak w dokumencie nie należy używać takich samych symboli do przedstawiania wielkości i odpowiadającej jej wartości liczbowej. Na przykład z zastosowania równania z Przykładu 1 i równania z Przykładu 2 w tym samym kontekście wynikałoby, że $1 = 3,6$, co oczywiście nie jest prawdą.

Terminy opisowe lub nazwy wielkości nie powinny być podawane w formie wzoru matematycznego. Nie należy stosować zamiast symboli nazw wielkości lub skrótów składających się z wielu liter, na przykład prezentowanych kursywą lub indeksami dolnymi.

Takiego samego symbolu nie zaleca się używać do przedstawiania różnych wielkości w tym samym dokumencie.

PRZYKŁAD 3

$$a - b < x < a + b$$

PRZYKŁAD 4 Pisać

$$\rho = \frac{m}{V}$$

a nie

$$\rho = \frac{g}{V} = \frac{m}{V}$$

PRZYKŁAD 5 Pisać

$$\dim(E) = \dim(F) \cdot \dim(l) \quad \text{N10)$$

przy czym

- E energia;
- F siła;
- l długość.

a nie

$$\dim(\text{energia}) = \dim(\text{siła}) \cdot \dim(\text{długość})$$

ani

$$\dim(\text{energia}) = \dim(\text{siła}) \cdot \dim(\text{długość})$$

PRZYKŁAD 6 Pisać

$$t_i = \sqrt{\frac{S_{ME,i}}{S_{MR,i}}}$$

przy czym

- t_i wartość statystyczna dla systemu i ;
- $S_{ME,i}$ resztowa średnia kwadratowa dla systemu i ;
- $S_{MR,i}$ średnia kwadratowa w regresji dla systemu i .

a nie

$$t_i = \sqrt{\frac{MSE_i}{MSR_i}}$$

przy czym

- t_i wartość statystyczna dla systemu i ;
- MSE_i resztowa średnia kwadratowa dla systemu i ;
- MSR_i średnia kwadratowa w regresji dla systemu i .

6.6.10.1.2 Zapisy takie jak

$$\frac{V}{\text{km/h}}, \frac{l}{\text{m}} \text{ i } \frac{t}{\text{s}} \text{ lub } v/(\text{km/h}), l/\text{m}, \text{ i } t/\text{s}$$

można stosować w odniesieniu do wartości liczbowych; są one szczególnie użyteczne na osiach wykresów i w nagłówkach kolumn w tablicach.

6.6.10.2 Prezentacja

Wytyczne dotyczące prezentacji wzorów matematycznych podano w *ISO eServices Guide* oraz na stronie IEC <<http://www.iec.ch>>. W miarę możliwości należy unikać stosowania symboli mających więcej niż jeden poziom indeksu dolnego lub górnego (patrz Przykład 1),

N10) Odsyłacz krajowy: symbol dim oznacza wymiar.

jak również wszelkich symboli i wzorów matematycznych, które będą wymagały druku w więcej niż dwóch wierszach maszynopisu (patrz Przykład 3).

PRZYKŁAD 1 Preferowany jest zapis $D_{1, \max}$, a nie $D_{1\max}$.

PRZYKŁAD 2 W tekście jest preferowany zapis a/b , a nie $\frac{a}{b}$.

PRZYKŁAD 3 W przedstawianiu wzoru matematycznego stosować zapis

$$\frac{\sin[(N+1)\varphi/2]\sin(N\varphi/2)}{\sin(\varphi/2)}$$

a nie

$$\frac{\sin\left[\frac{(N+1)}{2}\varphi\right]\sin\left(\frac{N}{2}\varphi\right)}{\sin\frac{\varphi}{2}}$$

Dalsze przykłady prezentacji wzorów matematycznych podano w Przykładach od 4 do 6.

PRZYKŁAD 4

$$-\frac{\partial W}{\partial x} + \frac{d}{dt} \frac{\partial W}{\partial \dot{x}} = Q \left[\left(-\mathbf{grad} V - \frac{\partial A}{\partial t} \right)_x + (\mathbf{v} \times \mathbf{rot} A)_x \right]$$

przy czym

- W potencjał dynamiczny;
- x współrzędna x ;
- t czas;
- \dot{x} pochodna x względem czasu;
- Q ładunek elektryczny;
- V potencjał elektryczny;
- A magnetyczny potencjał wektorowy;
- v prędkość.

PRZYKŁAD 5

$$\frac{x(t_1)}{x(t_1 + T/2)} = \frac{e^{-\delta t_1} \cos(\omega t_1 + \alpha)}{e^{-\delta(t_1 + T/2)} \cos(\omega t_1 + \alpha + \pi)} = -e^{\delta T/2} \approx -1,39215$$

przy czym

- x współrzędna x ;
- t_1 czas pierwszego punktu obrotu;
- T okres;
- ω częstotliwość kąтова;
- α faza początkowa;
- δ współczynnik tłumienia;
- π liczba 3,141 592 6... .

PRZYKŁAD 6 Do wyrażenia ułamka masy wystarczający jest następujący sposób:

$$w = \frac{m_D}{m_S}$$

Jednak możliwe do zaakceptowania jest również następujące równanie:

$$w = \frac{m_D}{m_S} \times 100 \%$$

ale zwraca się uwagę, że nie należy używać wyrażeń takich jak „procent masowy”.

6.6.10.3 Numeracja

Jeśli w celu ułatwienia powołania wzoru konieczne jest ponumerowanie niektórych lub wszystkich wzorów w dokumencie, należy stosować cyfry arabskie podawane w nawiasach, rozpoczynając od 1:

$$x^2 + y^2 < z^2 \quad (1)$$

Numeracja powinna być ciągła i niezależna od numeracji rozdziałów, tablic i rysunków. Nie dopuszcza się podziału wzorów [np. (2a), (2b), itd.].

Numeracja wzorów w załącznikach – patrz 5.2.6.

6.6.11 Wartości, wymiary i tolerancje

Wartości i wymiary powinny być wskazywane jako minimalne lub maksymalne i podawane z tolerancjami w sposób jednoznaczny.

PRZYKŁAD 1	80 mm × 25 mm × 50 mm (a nie 80 × 25 × 50 mm)
PRZYKŁAD 2	80 μF ± 2 μF lub (80 ± 2) μF
PRZYKŁAD 3	$\lambda = 220 \times (1 \pm 0,02) \text{ W/(m}\cdot\text{K)}$
PRZYKŁAD 4	80 $\overset{+2}{\underset{0}{}}$ (a nie 80 $\overset{+2}{\underset{0}{}}$)
PRZYKŁAD 5	80 mm $\overset{+50}{\underset{-25}{}}$ μm
PRZYKŁAD 6	od 10 kPa do 12 kPa (a nie od 10 do 12 kPa ani 10 – 12 kPa)
PRZYKŁAD 7	od 0 °C do 10 °C (a nie od 0 do 10 °C ani 0 – 10 °C)

W celu uniknięcia nieporozumień tolerancje w procentach należy wyrażać w poprawnej formie matematycznej.

PRZYKŁAD 8	Zapisywać „od 63 % do 67 %” w celu wyrażenia zakresu.
PRZYKŁAD 9	Zapisywać „(65 ± 2) %” w celu wyrażenia wartości nominalnej z tolerancją.

Nie należy stosować formy „65 ± 2 %”.

Zaleca się, aby stopień był dzielony dziesiętnie, na przykład 17,25° a nie 17°15’.

Patrz także Załącznik I.

Każda wartość lub wymiar podawane wyłącznie w celach informacyjnych powinny być wyraźnie odróżnione od wymagań.

6.7 Aspekty oceny zgodności

6.7.1 Dokumenty zawierające wymagania dla wyrobów, procesów, usług, osób, systemów i jednostek (dla celów międzynarodowych i CENELEC)

Wszystkie dokumenty zawierające wymagania dla wyrobów, procesów, usług, osób, systemów i jednostek powinny być napisane zgodnie z „zasadą neutralności”, tak aby zgodność mogła być oceniona przez producenta lub dostawcę (strona pierwsza), użytkownika lub nabywcę (strona druga) lub niezależną jednostkę (strona trzecia).

UWAGA 1 Działania oceny zgodności strony pierwszej, strony drugiej i strony trzeciej zdefiniowano w ISO/IEC 17000.

UWAGA 2 Termin „dokumenty” zdefiniowano w Rozdziale 1.

Dokumenty takie nie powinny zawierać wymagań związanych z oceną zgodności innych niż wymagania, które są niezbędne do dostarczenia powtarzalnych i odtwarzalnych wyników oceny zgodności.

Komitety chcące określić dodatkowe wymagania dotyczące oceny zgodności dla wyrobu, procesu, usługi, osób, systemów lub jednostek mogą to zrobić wyłącznie w odrębnym dokumencie lub w odrębnej części dokumentu, pod warunkiem że te odrębne części mogą być stosowane niezależnie. Przed rozpoczęciem pracy dotyczącej odrębnego dokumentu lub odrębnej części, komitet powinien uzyskać zgodę komitetu ISO ds. Oceny zgodności (ISO/CASCO) lub Zarządu Normalizacyjnego IEC (IEC/SMB) lub obu, jeżeli ma to zastosowanie.

Szczegółowe wymagania w IEC, patrz Dyrektywy ISO/IEC, Suplement – Procedury specyficzne dla IEC.

W żadnym dokumencie zawierającym wymagania dla wyrobów, procesów, usług, osób, systemów lub jednostek nie należy uzależniać oceny zgodności od normy dotyczącej systemu zarządzania jakością, tzn. na przykład nie należy powoływać się w sposób normatywny na ISO 9001.

6.7.2 Programy i systemy oceny zgodności

Komitety nie powinny opracowywać dokumentów podających ogólne wymagania dotyczące programów lub systemów oceny zgodności. Za opracowanie takich dokumentów jest odpowiedzialny komitet ISO ds. polityki (ISO/CASCO) w powiązaniu z IEC Conformity Assessment Board (IEC/CAB).

Komitety chcące

- a) zaproponować opracowanie programu lub systemu oceny zgodności,
- b) lub chcące przygotować dokumenty określające systemy lub programy lub specyficzne dla sektora procedury operacyjne, przeznaczone do stosowania przez jednostki oceniające zgodność i inne dla potrzeb oceny zgodności,

powinny przed rozpoczęciem pracy skonsultować się, odpowiednio, z sekretariatem ISO/CASCO lub IEC/CAB, lub obydwoma gdy to właściwe, w celu zapewnienia, aby opracowane dokumenty były zgodne z politykami oceny zgodności i zasadami zatwierdzonymi odpowiednio przez ISO/CASCO lub IEC/CAB.

6.7.3 Powołania na dokumenty ISO/IEC dotyczące oceny zgodności

Jeżeli komitet opracowuje dokument dotyczący systemów lub programów oceny zgodności lub dowolny inny dokument uwzględniający aspekty oceny zgodności, dokument ten powinien powoływać się normatywnie na odpowiednie opublikowane dokumenty ISO/IEC dotyczące procedur oceny zgodności łącznie z ISO/IEC 17000 i ISO/IEC 17025. Komitet może włączyć dosłownie teksty z dokumentów ISO/IEC dotyczących procedur oceny zgodności, ale nie powinien ich usuwać, zmieniać ani interpretować. Komitety powinny konsultować się z sekretariatami ISO/CASCO lub IEC/CAB, lub obydwoma, gdy to właściwe, w celu zasięgnięcia porady odnośnie do poprawności powołań na dokumenty ISO/IEC dotyczące oceny zgodności. Wszelkie wnioski o dodanie, usunięcie, zmianę lub interpretację należy kierować do sekretariatów ISO/CASCO i IEC/CAB w celu podjęcia decyzji.

6.7.4 Dla celów CEN

Stosuje się dokument *Product Standards and Conformity Assessment Guidelines* (dostępny na stronie BOSS
<http://www.cen.eu/boass/supporting/Guidance%20documents/confass/Pages/default.aspx>).

6.8 Aspekty dotyczące systemów zarządzania jakością, niezawodności i pobierania próbek

6.8.1 Postanowienia ogólne

Ogólnymi aspektami zajmują się ISO/TC 69 Zastosowania metod statystycznych, ISO/TC 176 Zarządzanie jakością i zapewnienie jakości i IEC/TC 56 Niezawodność. Należy sprawdzać dokumenty opracowane przez te komitety techniczne w celu uzyskania wytycznych.

Wytyczne dla CEN są podane w *Product Standards and Conformity Assessment Guidelines* (dostępnych na stronie BOSS <http://www.cen.eu/boass/supporting/Guidance%20documents/confass/Pages/default.aspx>).

6.8.2 Polityka sektorowa

Jeżeli komitet ISO lub IEC chce opracować wymagania dotyczące systemu zarządzania jakością lub wytyczne dla konkretnego wyrobu lub sektora przemysłowego/gospodarczego, powinien respektować niżej wymienione zasady.

- a) Powołania normatywne powinny być dokonywane na całą ISO 9001 lub, w zależności od postanowień dotyczących „zastosowania” wyszczególnionych w zakresie ISO 9001, na jej rozdziały lub podrozdziały. Alternatywnie, w zależności od postanowień dotyczących „zastosowania” wyszczególnionych w zakresie ISO 9001, rozdziały lub podrozdziały mogą być przytoczone dosłownie.
- b) Jeśli tekst z ISO 9001 jest reprodukowany w dokumencie sektorowym, powinien on odróżniać się od innych elementów dokumentu sektorowego [patrz d)d)].
- c) Terminy i definicje określone w ISO 9000 powinny być powołane w sposób normatywny albo dosłownie przytoczone.
- d) Wytyczne i kryteria podane w *Quality management systems – Guidance and criteria for development of documents to meet needs of specific product and industry/economic sectors*, zatwierdzonym przez ISO/TC 176, powinny być uwzględnione nie tylko podczas określania zapotrzebowania na dokument podający wymagania specyficzne dla sektora lub dokument o charakterze wytycznych, ale również w procesie opracowywania dokumentu.

Wszelkie wnioski o wytyczne dotyczące polityki sektorowej lub interpretację terminów i definicji podanych w ISO 9000, ISO 9001 lub ISO 9004 należy kierować do sekretariatu ISO/TC 176.

7 Przygotowanie i prezentacja dokumentów

Do przygotowywania dokumentów należy stosować szablony opracowane przez ISO i IEC. Szablony i wytyczne ich stosowania są dostępne:

Na stronie internetowej ISO: <http://www.iso.org/templates>

Na stronie internetowej IEC:

http://www.iec.ch/standardsdev/resources/docpreparation/iec_template/

Na stronie internetowej CEN: <http://www.cen.eu/cen/WorkArea/Downloads/Pages/default.aspx>

I na stronie internetowej CENELEC:

<http://www.cenelec.eu/membersandexperts/resourcearea/formsandtemplates.html>

Załącznik A (informacyjny)

Zasady redagowania

A.1 Postanowienia ogólne

Chociaż zasady redagowania podane w Załączniku A są przedstawione w odniesieniu do dokumentów wyrobów, mają one również zastosowanie, jeżeli jest to właściwe, do każdego innego rodzaju dokumentu.

A.2 Podejście ukierunkowane na cel

A.2.1 Każdy wyrób ma dużą liczbę właściwości, lecz tylko niektóre z nich są przedmiotem normalizacji międzynarodowej. Wybór zależy od celów opracowywanego dokumentu, przy czym nadrzędnym celem jest zapewnienie funkcjonalności rozważanego wyrobu.

Tak więc dokument lub seria związanych dokumentów może dotyczyć, między innymi, zagadnień wzajemnego rozumienia, zdrowia, bezpieczeństwa, ochrony środowiska, interfejsów, zamienności, kompatybilności lub zamienności we współpracy oraz regulowania różnorodności.

W zidentyfikowaniu aspektów, które powinny być włączone do dokumentu, może być pomocna analiza funkcjonalna rozważanego wyrobu.

W większości dokumentów cele poszczególnych wymagań zwykle nie są wskazane [choć korzystne jest wyjaśnienie celu dokumentu i niektórych wymagań we wprowadzeniu (patrz 6.1.4)]. Jednak, aby ułatwić podjęcie decyzji dotyczących włączenia poszczególnych wymagań, niezbędne jest zidentyfikowanie tych celów na możliwie najwcześniejszym etapie pracy (nie później niż na etapie pierwszego projektu komitetu).

W celu ułatwienia wdrożenia przez użytkowników, którymi mogą być nie tylko producenci i nabywcy, lecz także jednostki certyfikujące, laboratoria badawcze i organy stanowiące, które mogą chcieć powoływać się na normy, należy wyraźnie odróżniać aspekty wyrobu, które będą przedmiotem odrębnych zainteresowań różnych stron, albo w odrębnych rozdziałach dokumentu, albo najlepiej w odrębnych dokumentach lub częściach dokumentu. Takie rozróżnienie powinno być dokonywane na przykład pomiędzy:

- wymaganiami dotyczącymi zdrowia i bezpieczeństwa,
- wymaganiami eksploatacyjnymi,
- wymaganiami dotyczącymi obsługi i serwisu,
- zasadami instalowania.

Dla wyrobów przeznaczonych do różnych celów lub do użytkowania w różnych warunkach (na przykład w różnych warunkach klimatycznych), lub przeznaczonych dla różnych grup użytkowników, mogą być wymagane różne wartości niektórych właściwości, z których każda odpowiada pewnej kategorii lub poziomowi, jest przeznaczona do jakiegoś konkretnego celu lub warunków. Wartości te mogą być umieszczone w jednym dokumencie lub w różnych dokumentach, gdy to właściwe, ale niezbędne jest wyraźne wskazanie korelacji między celami i wartościami.

Można również włączyć różne kategorie lub poziomy dla różnych regionów lub krajów, jeśli jest to uzasadnione ich znaczeniem dla handlu. Wymagania dotyczące funkcjonalności wyrobu są czasami wyrażone za pomocą warunków, jakie należy spełnić w celu oznaczenia lub oznakowania wyrobu (na przykład „odporny na wstrząsy” w przypadku zegarka ręcznego).

A.2.2 Promowanie wzajemnego rozumienia zwykle wymaga definiowania terminów stosowanych w wymaganiach technicznych, objaśniania symboli i znaków oraz ustalenia metod pobierania próbek i metod badań dotyczących każdego wymagania technicznego określonego w dokumencie.

A.2.3 Jeżeli aspekty zdrowia, bezpieczeństwa, ochrona środowiska lub oszczędne wykorzystanie zasobów są istotne dla wyrobu, to należy włączyć odpowiednie wymagania. W przeciwnym razie mogą one w niektórych krajach stać się dodatkowymi obowiązkowymi wymaganiami, które w przypadku braku harmonizacji mogłyby stanowić bariery techniczne w handlu.

Wymagania te mogą narzucać wartości graniczne dla niektórych właściwości (maksymalne i/lub minimalne) albo ściśle określone wymiary, a nawet, w niektórych przypadkach, warunki konstrukcyjne (na przykład dotyczące niezamienności ze względów bezpieczeństwa). Poziomy, na których ustala się te granice, powinny być takie, aby ograniczyć w maksymalnym możliwym stopniu element ryzyka.

W dokumentach można, jeżeli jest to istotne, określać wymagania techniczne dotyczące pakowania oraz warunków przechowywania i transportu wyrobu albo w celu zapobieżenia powstaniu zagrożeń, skażenia lub zanieczyszczenia w wyniku nieodpowiedniego pakowania, albo w celu ochrony wyrobu.

Aspekty takie jak wymagania dotyczące zdrowia i bezpieczeństwa (patrz ISO/IEC Guide 51 i IEC Guide 104) oraz wymagania dotyczące środowiska (patrz ISO Guide 64 i IEC Guide 106), które mogłyby stanowić część przepisów państwowych lub norm powołanych w sposób wyłączny (które stają się normami obowiązkowymi), powinny mieć priorytet podczas opracowywania normy. W celu ułatwienia zasady powoływania się na normy w przepisach państwowych (patrz ISO/IEC Guide 15) odpowiednie aspekty należy opublikować w odrębnej normie albo w odrębnej części normy. Jeżeli jednak takie oddzielenie nie jest możliwe, aspekty takie powinny być zebrane w jednym rozdziale normy.

Wymagania środowiskowe są zwykle podawane raczej w przepisach państwowych, a nie w dokumentach ISO lub IEC, chociaż są wyjątki, zwłaszcza w dziedzinie elektrotechniki.

Jednak odpowiednie metody badań, gdy jest to właściwe, powinny być normalizowane na szczeblu międzynarodowym. Procedury oceny aspektów środowiskowych wyrobu lub procesu podano w ISO 14040 i ISO 14044.

A.2.4 Wymagania dotyczące interfejsu, zamienności, kompatybilności i zamienności we współpracy, jeżeli jest to odpowiednie, są przedmiotem normalizacji na szczeblu międzynarodowym, ponieważ mogą stanowić decydujące czynniki dotyczące możliwości użytkowania wyrobu.

Normalizacja międzynarodowa konkretnego wyrobu może być ograniczona do takich aspektów i pomijać inne cele. Jeżeli celem normalizacji międzynarodowej jest zapewnienie zamienności, powinny być uwzględnione zarówno aspekty wymiarowe, jak i funkcjonalne wyrobu.

A.2.5 Regulowanie różnorodności jest ważnym celem normalizacji międzynarodowej szeroko stosowanych materiałów, substancji i elementów, takich jak elementy złączne, inne części maszyn, podzespoły elektroniczne i kable elektryczne (z takich względów jak handel światowy, oszczędność lub bezpieczeństwo, gdzie dostępność zamiennych elementów ma zasadnicze znaczenie i normalizacja określonej różnorodności na szczeblu międzynarodowym jest uzasadniona).

Różnorodność może odnosić się zarówno do wymiarów, jak i innych właściwości. Odpowiedni dokument powinien zawierać wybrane wartości (zwykle ciąg wartości) i określać ich tolerancje.

A.3 Podejście eksploatacyjne

Jeżeli przyjęto podejście eksploatacyjne (patrz 4.2), to niezbędne jest dołożenie starań, aby przy ustalaniu wymagań eksploatacyjnych nie zostały nieumyślnie pominięte ważne właściwości.

W przypadku materiałów, jeżeli nie jest możliwe określenie niezbędnych właściwości eksploatacyjnych, można podać materiał, ale najlepiej z jednoczesnym umieszczeniem tekstu „... lub inny materiał, jeżeli sprawdzono, że jest tak samo odpowiedni”.

Wymagania dotyczące procesu wytwarzania zwykle należy pomijać na rzecz badań wyrobu końcowego. Są jednak pewne dziedziny, w których konieczne jest odniesienie do procesu wytwarzania (np. walcowanie na gorąco, prasowanie), a nawet – w których konieczna jest kontrola procesu wytwarzania (np. zbiorników ciśnieniowych).

Wybór między specyfikowaniem za pomocą opisu i za pomocą właściwości eksploatacyjnych wymaga jednak gruntownego rozważenia, ponieważ specyfikacja za pomocą właściwości eksploatacyjnych może prowadzić do skomplikowanych procedur długotrwałych i kosztownych badań.

A.4 Zasada weryfikowalności

Niezależnie od celu normy wyrobu powinny być do niej włączone tylko takie wymagania, które mogą być zweryfikowane.

Wymagania podane w dokumentach powinny być wyrażone za pomocą dobrze określonych wartości (patrz 6.6.11). Nie należy stosować sformułowań takich jak „wystarczająco wytrzymały” lub „odpowiednio wytrzymały”.

Inną konsekwencją zasady weryfikowalności jest to, że nie należy określać trwałości, niezawodności ani czasu życia wyrobu, jeżeli nie jest znana metoda badań, za pomocą której można zweryfikować, w racjonalnie krótkim czasie, zgodność z wymaganiami. Gwarancja udzielana przez producenta, chociaż jest użyteczna, nie zastąpi takich wymagań. Warunki gwarancji uważa się za aspekty, których nie należy uwzględniać, ponieważ są pojęciami handlowymi lub wynikającymi z umowy, a nie technicznymi.

A.5 Dobór wartości

A.5.1 Wartości graniczne

Dla niektórych celów, konieczne jest określenie wartości granicznych (maksymalnych i/lub minimalnych). Zwykle dla każdej właściwości określa się jedną wartość graniczną. W przypadku kilku szeroko stosowanych kategorii lub poziomów, wymaganych jest kilka wartości granicznych.

Wartości graniczne o znaczeniu ściśle lokalnym nie powinny być włączane do dokumentu.

A.5.2 Wartości wybrane

Do niektórych celów można wybrać wartości lub ciągi wartości, szczególnie przy regulowaniu różnorodności oraz do niektórych celów związanych z interfejsami. Można je wybrać zgodnie z wyrazami ciągu liczb normalnych podanych w ISO 3 (patrz również ISO 17 i ISO 497), albo zgodnie z pewnym systemem modułowym lub innymi decydującymi czynnikami, gdy to właściwe. W dziedzinie elektrotechniki, zalecane systemy wielkości wymiarowych podano w IEC Guide 103.

Dokumenty ustanowione w celu określenia takich wybranych wartości dla urządzeń lub elementów, które mogą być powoływane w postanowieniach innych dokumentów, należy uważać pod tym względem za normy podstawowe. Przykładami są: dla prac elektrotechnicznych – IEC 60063, w której podano zalecane ciągi liczbowe dla rezystorów i kondensatorów; dla badań chemicznych – normy dotyczące sprzętu laboratoryjnego opracowane przez ISO/TC 48.

Wartości o znaczeniu ściśle lokalnym nie należy zamieszczać w dokumencie. Chcąc znormalizować ciąg wartości, należy zbadać, czy któryś z istniejących ciągów może być zaakceptowany do stosowania ogólnosiwiatowego.

Jeżeli stosowane są ciągi liczb normalnych, należy zwrócić uwagę na trudności, jakie mogą się pojawić przy wprowadzaniu ułamków (jak np. 3,15). Ułamki mogą być czasami niedogodne lub mogą wymagać niepotrzebnej, wysokiej dokładności w przypadkach, kiedy zgodnie z ISO 497 zalecane jest zaokrąglanie. Zaleca się unikanie wprowadzania różnych wartości do stosowania w różnych krajach (wskutek czego w dokumencie są zawarte – zarówno wartość dokładna, jak i zaokrąglona).

A.5.3 Wartości określone przez producenta

Jeśli dopuszczalna jest pewna różnorodność, to mogą występować takie właściwości wyrobu, których określenie nie jest konieczne (nawet jeżeli wpływają one na zdecydowanie o właściwości eksploatacyjne wyrobu).

W dokumencie można wymienić wszystkie właściwości, które producent może swobodnie wybrać, ale których wartości powinien określić i podać na przykład na tabliczce firmowej, etykiecie, w dokumencie towarzyszącym itp.

Dla większości rodzajów złożonych wyrobów bardziej pożądane jest wyszczególnienie danych eksploatacyjnych wyrobu (informacje o wyrobie), które powinny być dostarczane przez producenta, niż podawanie wymagań eksploatacyjnych, pod warunkiem że są określone odpowiednie metody badań.

W przypadku wymagań dotyczących zdrowia i bezpieczeństwa niedopuszczalne jest zamieszczanie wymagania, aby producent określił wartości właściwości, zamiast podania tych wartości.

A.6 Umieszczanie postanowień dotyczących więcej niż jednej wielkości wyrobu

Jeżeli podstawowym celem jest znormalizowanie jednej wielkości danego wyrobu, lecz na świecie stosuje się więcej niż jedną szeroko zaakceptowaną wielkość, to komitet techniczny, po solidnym poparciu uzyskanym w ramach komitetu, może zdecydować o włączeniu do dokumentu wariantowych wielkości wyrobu. Jednak w takich przypadkach należy podjąć wszelkie starania w celu ograniczenia liczby wariantów do minimum, biorąc pod uwagę następujące zagadnienia:

- a) kryterium „stosowania ogólnosiwiatowego” powinna być wielkość handlu międzynarodowego danego rodzaju wyrobu, a nie liczba zainteresowanych krajów ani wielkość produkcji w tych krajach;
- b) powinny być brane pod uwagę tylko takie praktyki, które prawdopodobnie będą stosowane w skali ogólnosiwiatowej w racjonalnie przewidywanej przyszłości (na przykład pięć lat lub więcej);
- c) powinny być preferowane praktyki, które są oparte na zasadach naukowych, technicznych lub ekonomicznych, takich jak oszczędność materiałów i zachowanie energii;
- d) jeżeli mają być przyjęte rozwiązania wariantowe w skali międzynarodowej lub w Europie, wszystkie powinny być włączone do tego samego dokumentu i powinny być podane

preferencje dla różnych wariantów; powody preferencji powinny być wyjaśnione we wprowadzeniu do dokumentu;

- e) jeżeli tak uzgodniono w Komitecie, można wskazać okres przejściowy, w którym dopuszczalne jest stosowanie wartości niepreferowanych.

A.7 Unikanie powtórzeń

A.7.1 Każde wymaganie dotyczące wyrobu powinno być podane tylko w jednym dokumencie: w tym, który zgodnie z tytułem zawiera to wymaganie.

A.7.2 W niektórych dziedzinach może być wskazane ustanowienie dokumentu podającego wymagania wspólne mające zastosowanie do grupy wyrobów.

A.7.3 Jeżeli konieczne jest odwołanie się do wymagania w innym miejscu, najlepiej to zrobić przez powołanie, a nie przez powtórzenie. Patrz 6.6.7.1.

Jeżeli, dla wygody, wydaje się przydatne powtórzenie wymagania w innym dokumencie, można to zrobić pod warunkiem podania wyjaśnienia, że wymaganie to jest powtórzone tylko w celach informacyjnych oraz pod warunkiem powołania w celach informacyjnych dokumentu, z którego wymaganie to zacytowano.

Załącznik B (informacyjny)

Podstawowe prace odniesienia

B.1 Wprowadzenie

W Załączniku B podano prace odniesienia dotyczące języka (patrz 6.6.2) i nie wyczerpujący wykaz najpowszechniej stosowanych podstawowych prac odniesienia (patrz 4.4). Szczegółowe dane dotyczące aktualnie ważnych dokumentów ISO i IEC są podane w Katalogu ISO i Katalogu IEC. Można je uzyskać w krajowych jednostkach normalizacyjnych będących członkami ISO i IEC lub można z nich skorzystać na stronie internetowej ISO (<http://www.iso.org>) i stronie internetowej IEC (<http://www.iec.ch>). W przypadku tematów szczegółowych odpowiednie będą postanowienia innych dokumentów, mających mniej ogólne zastosowanie.

B.2 Prace odniesienia dotyczące języka

The Shorter Oxford English Dictionary

The Concise Oxford Dictionary

The Collins Concise English Dictionary

Webster's New World College Dictionary

Chambers Concise Dictionary

Dictionnaire Le Robert

Dictionnaire Larousse

Dictionnaire des difficultés de la langue française, V. Thomas, Larousse

Der Duden, das Standardwerk zur Deutschen Sprache (Bibliographisches Institut)

B.3 Terminologia znormalizowana

IEC 60050 (wszystkie części), *International Electrotechnical Vocabulary* (dostępne na <<http://www.electropedia.org>>)

ISO/IEC 2382 (wszystkie części), *Information technology — Vocabulary*

ISO/IEC 17000, *Conformity assessment — Vocabulary and general principles*

ISO/IEC Guide 2, *Standardization and related activities — General vocabulary*

ISO/IEC Guide 99, *International vocabulary of metrology — Basic and general concepts and associated terms (VIM)*

ISO Concept Database (dostępne na <<http://cdb.iso.org>>)

Normy terminologiczne opracowywane przez poszczególne komitety techniczne ISO są wymienione w Katalogu ISO w grupie 01.040 *Słownictwo*.

B.4 Zasady i metody działalności terminologicznej

ISO 704, *Terminology work — Principles and methods*

ISO 10241-1, *Terminological entries in standards — Part 1: General requirements and examples of presentation*

B.5 Wielkości, jednostki miar i ich symbole

IEC 60027 (wszystkie części), *Letter symbols to be used in electrical technology*

ISO 80000 (wszystkie części), *Quantities and units*

IEC 80000 (wszystkie części), *Quantities and units*

B.6 Formy skrócone terminów

ISO 639 (wszystkie części), *Codes for the representation of names of languages*

ISO 1951, *Presentation/representation of entries in dictionaries — Requirements, recommendations and information*

ISO 3166 (wszystkie części), *Codes for the representation of names of countries and their subdivisions*

B.7 Powołania bibliograficzne

ISO 690, *Information and documentation — Guidelines for bibliographic references and citations to information resources*

B.8 Rysunek techniczny i schematy

ISO 128 (wszystkie części), *Technical drawings — General principles of presentation*

ISO 129 (wszystkie części), *Technical drawings — Dimensioning*

ISO 3098 (wszystkie części), *Technical product documentation — Lettering*

ISO 6433, *Technical drawings — Item references*

ISO 14405 (wszystkie części), *Geometrical product specifications (GPS) — Dimensional tolerancing*

IEC 61082-1, *Preparation of documents used in electrotechnology – Part 1: Rules*

IEC 61175, *Industrial systems, installations and equipment and industrial products – Designation of signals*

IEC 81346 (wszystkie części), *Industrial systems, installations and equipment and industrial products — Structuring principles and reference designations*

ISO *ITSIG* specification for the preparation and exchange of graphics and DRG working instructions and directives

Document preparation in the IEC, IEC, dostępne na

<<http://www.iec.ch/standardsdev/resources/docpreparation/>>

B.9 Dokumentacja techniczna

IEC 61355-1, *Classification and designation of documents for plants, systems and equipment — Part 1: Rules and classification tables*

IEC 61360 (wszystkie części), *Standard data element types with associated classification scheme for electric components*

Normy dotyczące dokumentacji technicznej opracowane przez poszczególne komitety techniczne podane są w Katalogu ISO w grupie 01.140.30 *Dokumenty stosowane w administracji, handlu i przemyśle*.

B.10 Symbole graficzne, symbole informacji publicznej i znaki bezpieczeństwa

ISO/IEC Guide 74, *Graphical symbols — Technical guidelines for the consideration of consumers' needs*

ISO 3864 (wszystkie części), *Graphical symbols — Safety colours and safety signs*

ISO 7000, Baza danych: *Graphical symbols for use on equipment — Index and synopsis*

ISO 7001, *Graphical symbols — Public information symbols*

ISO 7010, *Graphical symbols — Safety colours and safety signs — Safety signs used in workplaces and public areas*

ISO 9186 (wszystkie części), *Graphical symbols — Test methods*

ISO 14617 (wszystkie części), *Graphical symbols for diagrams*

ISO 22727, *Graphical symbols — Creation and design of public information symbols — Requirements*

IEC 60417, *Graphical symbols for use on equipment*

IEC 60617, *Graphical symbols for diagrams*

IEC 80416 (wszystkie części), *Basic principles for graphical symbols for use on equipment*

ISO 81714-1, *Design of graphical symbols for use in the technical documentation of products — Part 1: Basic rules*

IEC 81714-2, *Design of graphical symbols for use in the technical documentation of products — Part 2: Specification for graphical symbols in a computer sensible form, including graphical symbols for a reference library, and requirements for their interchange*

B.11 Tolerancje, pasowania i właściwości powierzchni

Dokumenty opracowane przez ISO/TC 213, *Dimensional and geometrical product specifications and verification* (patrz Katalog ISO).

B.12 Liczby normalne

ISO 3, *Preferred numbers — Series of preferred numbers*

ISO 17, *Guide to the use of preferred numbers and of series of preferred numbers*

ISO 497, *Guide to the choice of series of preferred numbers and of series containing more rounded values of preferred numbers*

IEC 60063, *Preferred number series for resistors and capacitors*

IEC Guide 103, *Guide on dimensional co-ordination*

B.13 Metody statystyczne

ISO 3534 (wszystkie części), *Statistics — Vocabulary and symbols*

ISO/IEC Guide 98-3, *Uncertainty of measurement — Part 3: Guide to the expression of uncertainty in measurement (GUM:1995)*

Dokumenty opracowane przez IEC/TC 56, *Dependability* (patrz Katalog IEC) oraz przez ISO/TC 69, *Applications of statistical methods* (patrz Katalog ISO).

B.14 Warunki środowiskowe i badania związane

ISO 554, *Standard atmospheres for conditioning and/or testing — Specifications*

ISO 558, *Conditioning and testing — Standard atmospheres — Definitions*

ISO 3205, *Preferred test temperatures*

ISO 4677-1, *Atmospheres for conditioning and testing — Determination of relative humidity — Part 1: Aspirated psychrometer method*

ISO 4677-2, *Atmospheres for conditioning and testing — Determination of relative humidity — Part 2: Whirling psychrometer method*

ISO Guide 64, *Guide for addressing environmental issues in product standards*

IEC Guide 106, *Guide for specifying environmental conditions for equipment performance rating*

IEC Guide 109, *Environmental aspects — Inclusion in electrotechnical product standards*

Dokumenty opracowane przez IEC/TC 104, *Environmental conditions, classification and methods of test* (patrz Katalog IEC).

B.15 Bezpieczeństwo

ISO/IEC Guide 50, *Safety aspects — Guidelines for child safety*

ISO/IEC Guide 51, *Safety aspects — Guidelines for their inclusion in standards*

IEC Guide 104, *The preparation of safety publications and the use of basic safety publications and group safety publications*

B.16 Chemia

ISO 78-2, *Chemistry — Layouts for standards — Part 2: Methods of chemical analysis*

B.17 EMC (kompatybilność elektromagnetyczna)

IEC Guide 107, *Electromagnetic compatibility — Guide to the drafting of electromagnetic compatibility publications*

CENELEC Guide 24, *Electromagnetic Compatibility (EMC) — Standardization for Product Committees concerned with apparatus*

CENELEC Guide 25, *Guide on the Use of Standards for the Implementation of the EMC Directive to apparatus*

B.18 Zgodność i jakość

ISO 9000, *Quality management systems — Fundamentals and vocabulary*

ISO 9001, *Quality management systems — Requirements*

ISO 9004, *Managing for the sustained success of an organization — A quality management approach*

ISO/IEC 17050-1, *Conformity assessment — Supplier's declaration of conformity — Part 1: General requirements*

ISO/IEC 17050-2, *Conformity assessment — Supplier's declaration of conformity — Part 2: Supporting documentation*

ISO/IEC Guide 23, *Methods of indicating conformity with standards for third-party certification systems*

IEC Guide 102, *Electronic components — Specification structures for quality assessment (Qualification approval and capability approval)*

CENELEC Guide 16, *Implementation of a New Approach Directives and the Low Voltage Directive with Respect to the EC Declaration of Conformity*

B.19 Wprowadzanie Norm Międzynarodowych i innych międzynarodowych dokumentów normalizacyjnych

ISO/IEC Guide 15, *ISO/IEC code of principles on "reference to standards"*

ISO/IEC Guide 21-1, *Regional or national adoption of International Standards and other International Deliverables — Part 1: Adoption of International Standards*

ISO/IEC Guide 21-2, *Regional or national adoption of International Standards and other International Deliverables — Part 2: Adoption of International Deliverables other than International Standards*

B.20 Zarządzanie środowiskowe

ISO 14040, *Environmental management — Life cycle assessment — Principles and framework*

ISO 14044, *Environmental management — Life cycle assessment — Requirements and guidelines*

B.21 Pakowanie

Normy dotyczące dokumentacji technicznej opracowane przez poszczególne komitety techniczne ISO są wymienione w Katalogu ISO w grupie 55 *Pakowanie i dystrybucja towarów*.

Normy dotyczące dokumentacji technicznej opracowane przez poszczególne komitety techniczne IEC są wymienione w Katalogu IEC w grupie 55 *Pakowanie i dystrybucja towarów*.

B.22 Zagadnienia konsumenckie

ISO/IEC Guide 14, *Purchase information on goods and services intended for consumers*

ISO/IEC Guide 37, *Instructions for use of products of consumer interest*

ISO/IEC Guide 41, *Packaging — Recommendations for addressing consumer needs*

ISO/IEC Guide 46, *Comparative testing of consumer products and related services — General principles*

ISO/IEC Guide 74, *Graphical symbols — Technical guidelines for the consideration of consumers' needs*

ISO/IEC Guide 76, *Development of service standards — Recommendations for addressing consumer issues*

B.23 Przewodniki

How ISO/IEC Guides add value to international standards

CEN-CENELEC Guide 6, *Guidelines for standards developers to address the needs of older persons and persons with disabilities*

CEN-CENELEC Guide 17, *Guidance for writing standards taking into account micro, small and medium-sized enterprises (SMEs) needs*

Załącznik C (informacyjny)

Przykład numeracji rozdziałów i podrozdziałów

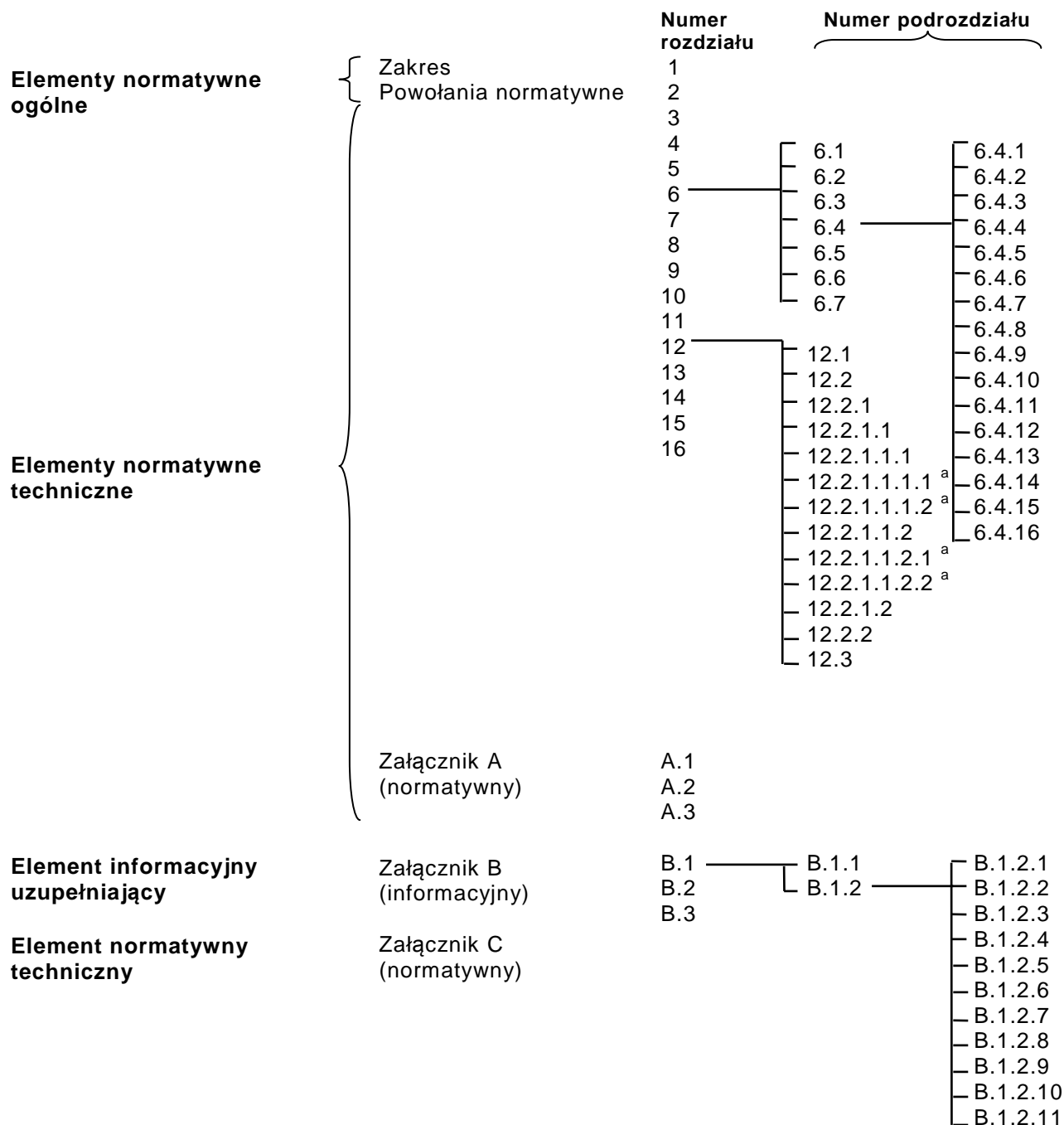

^a Maksymalnie sześć poziomów, tj. rozdział i pięć poziomów podrozdziałów.

Załącznik D (normatywny)

Redagowanie i prezentacja terminów i definicji

D.1 Zasady ogólne

D.1.1 Zakres reguł i przykładów podanych w Załączniku D

Załącznik D zawiera syntezę reguł i przykładów podanych w ISO 10241-1:2011, i jego celem jest przedstawienie tych reguł, które mają zastosowanie do form terminów i definicji najczęściej występujących w normach ISO i IEC. Pełny zbiór reguł i przykładów podano w ISO 10241-1.

D.1.2 Reguły dotyczące opracowania

Zasady i metody działalności terminologicznej są określone w ISO 704. Wymagania dotyczące redagowania i budowy haseł terminologicznych w normach podano w ISO 10241-1. Reguły dotyczące opracowywania *International Electrotechnical Vocabulary* podano w Dyrektywach ISO/IEC, Supplement — Procedury specyficzne dla IEC.

D.1.3 Formy publikacji

Terminologia może być podana w odrębnej normie terminologicznej (terminologia, nazewnictwo lub wykaz terminów równoważnych w różnych językach) lub w rozdziale „Terminy i definicje” w dokumencie dotyczącym również innych aspektów. Terminologia może być również zawarta w bazach danych.

D.1.4 Wybór pojęć, które należy zdefiniować

Każdy termin, symbol lub nazwa (dla ułatwienia „terminy, symbole i nazwy” są dalej nazywane wspólnie „terminami”) które nie są samoobjaśniającymi się lub powszechnie stosowanymi, a które w różnych kontekstach mogą być różnie interpretowane, powinny być objaśnione przez zdefiniowanie odpowiedniego pojęcia.

Wyrażenia języka ogólnego i terminy powszechnie stosowane należy włączyć tylko wtedy, gdy w danym kontekście są używane w szczególnym znaczeniu (i dlatego użycie wyrażenia lub terminu może spowodować nieporozumienie, jeżeli nie będzie zdefiniowany). Nie należy włączać nazw handlowych, znaków towarowych oraz terminów przestarzałych, archaicznych i potocznych.

Chociaż może być więcej niż jeden termin preferowany, więcej niż jeden termin dopuszczalny i więcej niż jeden termin niezalecany, zaleca się ze wszystkich kandydatów na termin wybrać tylko jeden termin jako preferowany. Jeżeli jest tylko jeden termin reprezentujący pojęcie w haśle terminologicznym normy, termin ten jest automatycznie terminem preferowanym. Jeśli jest więcej niż jeden termin preferowany, dopuszczalny lub niezalecany, terminy należy podawać zgodnie z ich porządkiem preferencji.

W przypadku terminów, dla których istnieje zarówno forma pełna jak i skrócona, każdą z form można wybrać jako termin preferowany, dopuszczalny lub niezalecany. Jeżeli uznano to za przydatne, powody wyboru formy skróconej należy podać w „Uwadze do hasła” (patrz D.4.8).

W odrębnej normie terminologicznej definiowane pojęcia powinny być ograniczone do dziedziny odpowiadającej zakresowi dokumentu. W innych dokumentach należy definiować jedynie te pojęcia, które są w nich stosowane oraz niektóre inne dodatkowe pojęcia i ich terminy, które mogą być uważane za niezbędne do zrozumienia tych definicji.

D.1.5 Unikanie powtórzeń i sprzeczności

Przed ustaleniem terminu i definicji dla danego pojęcia zaleca się sprawdzić, czy w innym dokumencie nie został mu przypisany inny termin i definicja. W ISO, sprawdzić w bazie danych pojęć: <<http://cdb.iso.org>>. W przypadku terminów dotyczących elektryki należy odnosić się do *International Electrotechnical Vocabulary* (IEC 60050): <<http://www.electropedia.org>>.

Jeśli dane pojęcie stosowane jest w kilku dokumentach, zaleca się zdefiniować je w dokumencie najbardziej ogólnym lub w odrębnej normie terminologicznej. W pozostałych dokumentach zaleca się powoływać ten dokument lub normę terminologiczną bez powtarzania definicji pojęcia.

Jeżeli pojęcie jest powołane w innym miejscu w treści dokumentu, do oznaczenia tego pojęcia zaleca się wykorzystać termin preferowany. Może on być wyróżniony i może być po nim podany numer hasła. Jeżeli stosowany jest termin preferowany, jego pisemna forma powinna być identyczna jak w hasle terminologicznym (z wyjątkiem form odmiany) i należy zwrócić szczególną uwagę na unikanie błędów i niespójności.

Jeśli jednak powtórzenie definicji jest niezbędne, należy dokonać informacyjnego datowanego powołania się (patrz 6.6.7.5.3) na dokument źródłowy, z którego definicja ta pochodzi.

Informację o źródle należy podać w nawiasach kwadratowych po uwagach do hasła i można je zidentyfikować za pomocą odpowiedniego tekstu, np. „**ŹRÓDŁO:**”. Jeżeli znormalizowana definicja w innej dziedzinie lub tematyce powinna być zmodyfikowana, wskazanie modyfikacji należy podać po wskazaniu źródła.

2.10.1

wskaźnik efektów zarządzania

MPI

wskaźnik efektów działalności środowiskowej, który dostarcza informacji o wysiłkach podejmowanych w zakresie zarządzania w celu wpływania na efekty działalności środowiskowej organizacji

[ŹRÓDŁO: ISO 14031:1999, 2.10.1]

3.1.2

hasło terminologiczne

część zbioru danych terminologicznych (ISO 1087-2:2000, 2.21), zawierająca *dane terminologiczne* (3.1.3) odnoszące się do jednego *pojęcia* (3.2.1)

Uwaga 1 do hasła: Zarówno jednojęzyczne, jak i wielojęzyczne hasła terminologiczne przygotowywane zgodnie z zasadami i metodami określonymi w ISO 704 podlegają tym samym zasadom budowy haseł.

[ŹRÓDŁO: ISO 1087-1:2000, 3.8.2, zmodyfikowane — dodano Uwagę 1 do hasła.]

Jeśli termin i definicja odnoszące się do danego pojęcia zostały ustalone w jednym dokumencie, niezalecane jest wprowadzanie do innego dokumentu odmiennego terminu (synonimu) odnoszącego się do zdefiniowanego wcześniej pojęcia. Nowa definicja różniąca się od istniejącej znormalizowanej definicji w tej samej dziedzinie lub tematyce normalizacji (patrz D.4.5) lub z nią sprzeczna nie powinna być opracowywana, chyba że istniejąca definicja pojęcia stała się częściowo lub w całości przestarzała. W tym przypadku zaleca się opracowanie nowej definicji w konsultacji z komitetem odpowiedzialnym za istniejącą znormalizowaną definicję.

D.1.6 Definicje i reprezentacje niewerbalne

D.1.6.1 Zasady opracowywania definicji podano w ISO 10241-1.

D.1.6.2 Definicja nie powinna mieć formy wymagania, ani zawierać wymagań.

D.1.6.3 Forma definicji powinna umożliwić proste zastąpienie definiowanego terminu w kontekście. Informacje dodatkowe należy podawać wyłącznie w formie przykładów lub uwag do hasła (patrz D.4.8).

D.1.6.4 Definicja powinna składać się z pojedynczej frazy określającej pojęcie oraz, jeśli to możliwe, odzwierciedlającej umiejscowienie pojęcia w systemie pojęć (patrz również D.2).

D.1.6.5 Definicja podana bez wskazania jej zastosowania może być uznana za reprezentującą ogólne znaczenie terminu. Przypisanie definicji specjalnych znaczeń w szczególnych kontekstach powinno być wskazane przez określenie dziedziny lub tematyki (patrz D.4.5).

D.1.6.6 Reprezentacji niewerbalnych można używać do zilustrowania pojęcia. Ogólnie biorąc, nie zaleca się używania ich zamiast definicji, lecz jako jej uzupełnienie, z wyjątkiem dziedzin lub tematów, w których reprezentacje niewerbalne są zwyczajowo używane zamiast definicji. Zwykle zawierają reprezentacje wizualne, takie jak rysunki, tablice i wyrażenia matematyczne. Jeśli w hasle terminologicznym występuje więcej niż jedna reprezentacja niewerbalna, dopuszczalne jest ich numerowanie.

D.2 Uporządkowanie

Zaleca się, aby terminy i definicje były uporządkowane zgodnie z hierarchią pojęć (tj. w porządku systematycznym). Jeżeli nie jest możliwe wykorzystanie porządku systematycznego, można zastosować porządek mieszany. Porządek właściwy danemu językowi jest dopuszczalny tylko wtedy, gdy nie można zastosować porządku systematycznego lub mieszanego. Porządek alfabetyczny jest najmniej preferowanym porządkiem.

Jeśli stosuje się porządek systematyczny, terminy i definicje odnoszące się do pojęć ogólnych powinny poprzedzać te, które odnoszą się do pojęć mniej ogólnych.. Można stosować nagłówki odzwierciedlające system pojęć.

Jeśli stosuje się porządek mieszany pojęć, w którym istnieje (zgodnie z różnymi kryteriami) kilka zbiorów pojęć, każdy taki zbiór należy wyodrębnić i wskazać odpowiednie kryteria jego wyodrębnienia.

Sposób grupowania terminów powinien być wyraźnie widoczny w ich numeracji. Każdemu hasłu terminologicznemu należy przypisać numer hasła. W dokumencie numer hasła powinien być unikatowy i powinien być zgodny z zasadami numeracji podrozdziałów (patrz 5.2). W normach terminologicznych dla każdego języka należy także podać indeksy alfabetyczne terminów.

Wykaz terminów równoważnych w różnych językach może być prezentowany albo w porządku systematycznym (w tym przypadku należy podać indeksy alfabetyczne dla każdego z języków) albo w porządku właściwym danemu językowi dla terminów w pierwszym użytym języku (w tym wypadku należy podać indeksy alfabetyczne dla każdego z pozostałych języków).

D.3 Hasła terminologiczne w sekcjach dokumentu w różnych językach

W dokumentach zawierających terminologię w językach dodatkowych w uzupełnieniu do języków oficjalnych w rozdziale „Zakres” powinna się znaleźć następująca uwaga (stosownie uzupełniona):

„UWAGA W uzupełnieniu do terminów stosowanych w trzech oficjalnych językach ... [CEN lub CENELEC] ... (angielskim, francuskim i niemieckim), w niniejszym dokumencie podano terminy równoważne w ...[języku] ...; zostały one opublikowane na odpowiedzialność organizacji członkowskiej/Krajowego Komitetu ... (...) i są podane

wyłącznie w celach informacyjnych. Jednak tylko terminy i definicje podane w oficjalnych językach mogą być uważane za terminy i definicje ... [CEN lub CENELEC].”

Możliwość uwzględnienia języków innych niż oficjalne dotyczy tylko zawartości językowej terminów i definicji oraz terminów równoważnych bez definicji, natomiast nie dotyczy zawartości językowej innych elementów (np. wstępnych elementów informacyjnych, elementów normatywnych ogólnych itd.), z wyjątkiem dokumentów opracowywanych na podstawie specjalnych porozumień.

Struktura hasła terminologicznego powinna być identyczna w każdym oficjalnym języku dokumentu z wyjątkiem różnic wynikających z danego języka.

W wielojęzycznych normach terminologicznych niezależnie od wybranego porządku haseł terminologicznych (patrz D.2), porządek haseł i numer hasła terminologicznego powinny być identyczne w każdej sekcji językowej zawartej w dokumencie.

D.4 Prezentacja

D.4.1 Reguły

Reguły prezentacji terminologii znormalizowanej podano w ISO 10241-1.

Niżej wymienione reguły, zaczerpnięte z ISO 10241-1:2011, Załącznik A, mają zastosowanie zarówno w odniesieniu do prezentacji odrębnych norm terminologicznych, jak i rozdziału „Terminy i definicje” (patrz 6.3.1) w innych dokumentach.

D.4.2 Układ

Termin(-y) preferowany(-e) (pismo półgrube w publikacji drukowanej) lub symbol(-e) należy umieszczać od nowego wiersza po numerze hasła, pisany(-e) małą literą, z wyjątkiem sytuacji, gdy ogólne zasady pisowni wymagają wielkich liter. W przypadku terminów złożonych (np. złożzeń i terminów wielowyrazowych) należy zachować naturalny szyk wyrazów.

Termin(-y) dopuszczalny(-e) (pismo zwykłe w publikacji drukowanej) lub symbol(-e) należy umieszczać każdy od nowego wiersza, po terminie preferowanym.

Termin(-y) niezalecany(-e) (pismo zwykłe) lub symbol(-e) należy umieszczać każdy od nowego wiersza i identyfikować za pomocą odpowiedniego tekstu, np. „NIEZALECANY:”.

Definicję należy zamieszczać od nowego wiersza i pisać małą literą z wyjątkiem przypadków występowania wielkich liter zgodnie z zasadami pisowni. Na końcu definicji nie należy stawiać kropki.

3.1.3

język specjalistyczny

język fachowy

LSP

język używany w danej *dziedzinie* (3.1.2) i cechujący się użyciem specyficznych językowych środków wyrazu

Uwaga 1 do hasła: Powyższe specyficzne językowe środki wyrazu zawsze obejmują terminy właściwe danej dziedzinie lub tematyce oraz inne rodzaje oznaczeń, jak również frazeologię oraz mogą również obejmować cechy stylistyczne i syntaktyczne.

3.1.9

gęstość względna

NIEZALECANY: ciężar właściwy

stosunek masy w powietrzu cząstek stałych o danej objętości do masy takiej samej objętości wody

[ŹRÓDŁO: ISO 9045:1990, 3.1.9]

Symbole wielkości i jednostek miar należy podawać wg ISO 80000, IEC 80000 i IEC 60027 i drukować zgodnie z ISO 80000-1, tj. symbole wielkości – czcionką pochyłą; symbole jednostek – czcionką prostą. Jeżeli symbol pochodzi od organizacji międzynarodowej, organizację tę należy określić w źródle (patrz przykład w D.4.8). Informacje dotyczące jednostek miar stosowanych w odniesieniu do wielkości należy podawać w uwadze do hasła (patrz D.4.8).

D.4.3 Informacje gramatyczne

Terminy powinny być zazwyczaj przedstawiane w podstawowej formie gramatycznej, tj. rzeczowniki w liczbie pojedynczej, czasowniki w bezokoliczniku.

Jeżeli jest to przydatne, informacje gramatyczne są wskazywane w sposób określony poniżej:

- dla rodzaju: m (rodzaj męski), ż (rodzaj żeński) oraz n (rodzaj nijaki);
- dla liczby: l.poj. (liczba pojedyncza) oraz l.mn. (liczba mnoga);
- dla części mowy: rzeczownik, czasownik, przymiotnik oraz przysłówki

D.4.4 Symbol dla terminów brakujących

Jeżeli dla zdefiniowanego pojęcia nie ma odpowiadającego mu terminu w jednym z języków, termin nieistniejący można oznaczyć za pomocą symbolu składającego się z pięciu kropek (.). W tym przypadku hasło terminologiczne nie powinno zawierać terminów dopuszczalnych ani niezalecanych.

2.2.3

.....

private house where guest accommodation and in most cases breakfast are provided

[SOURCE: ISO 18513:2003, 2.2.3]

2.2.3

chambres d'hôte, f

maison de particulier proposant l'hébergement et, dans la plupart des cas, le petit déjeuner

[SOURCE: ISO 18513:2003, 2.2.3]

D.4.5 Wieloznaczność

Jeżeli jeden termin reprezentuje kilka pojęć, należy wskazać dziedzinę, do której każde pojęcie się zalicza, przed definicją, w nawiasach ostrych.

2.1.17**matryca**, rzeczownik

<wyciskanie/wytłaczanie> blok metalu z ukształtowanym otworem, przez który wyciskany/wytłaczany jest materiał z tworzywa sztucznego

2.1.18**matryca**, rzeczownik

<kształtowanie> zespół elementów zamykających szczelinę, od której forma bierze swoją postać

2.1.19**matryca**, rzeczownik

<wykrawanie> narzędzie do wykrawania materiału arkusza lub folii

D.4.6 Kody krajów i języków

Warianty geograficzne lub alfabetyczne należy wskazywać za pomocą dwuliterowych kodów języków zgodnie z ISO 639-1 (nazwy języków) w połączeniu, jeśli to konieczne, z dwuliterowym kodem zakresu geograficznego użycia zgodnie z ISO 3166 (nazwy krajów i jednostek ich podziału) lub kodem alfabetu zgodnie z ISO 15924 (nazwy alfabetów).

2.34**jetty, en GB****pier, en US**

deck structure supported by vertical and possibly inclined piles extending into the sea, frequently in a direction normal to the coastline

1.6.1**normalizacja międzynarodowa**

normalizacja, w której mogą uczestniczyć odpowiednie jednostki organizacyjne wszystkich krajów na świecie

[ŹRÓDŁO: ISO/IEC Guide 2:2004, 1.6.1]

1.6.1

de	internationale Normung
es	normalización internacional
it	normazione internazionale
nl	internationale normalisatie
sv	internationell standardisering

D.4.7 Nawiasy okrągłe i kwadratowe

Nawiasy okrągłe i kwadratowe należy stosować tylko wówczas, gdy stanowią one część normalnej pisemnej formy terminu. Nie należy ich stosować do wskazywania terminów alternatywnych.

disiarczek bis(dimetylotiokarbamylu)**D.4.8 Przykłady, uwagi do hasła i odsyłacze**

Przykłady zawierają informacje, które ilustrują pojęcie. Numeracja ich jest identyczna jak przykładów w treści (patrz 6.5.1). Przykłady należy umieszczać w odrębnych wierszach po definicji.

Uwagi do hasła podlegają innym regułom niż uwagi zawarte w treści (patrz 6.5.1). Podają one dodatkowe informacje, które uzupełniają dane terminologiczne. Uwaga do hasła może zawierać na przykład postanowienia dotyczące jednostek stosowanych do wielkości lub wyjaśnienia powodów wyboru formy skróconej jako terminu preferowanego. Uwagi do hasła oznaczają się „Uwaga # do hasła:” i należy je numerować, zaczynając od „1” w każdym hasle terminologicznym. Pojedyncza uwaga do hasła powinna być numerowana. Uwagi do hasła należy umieszczać od nowego wiersza po wszystkich przykładach.

Nie są dopuszczalne odsyłacze do żadnej części hasła terminologicznego.

3.1.4

skala ciągła

skala z kontinuum możliwych wartości

PRZYKŁAD *Skala przedziałowa i skala ilorazowa.*

Uwaga 1 do hasła: Skala ciągła może być przekształcona w *skalę dyskretną* przez pogrupowanie „wartości”. Prowadzi to w nieunikniony sposób do utraty pewnych informacji. Uzyskana w rezultacie skala jest często skalą porządkową.

Uwaga 2 do hasła: Na rozdzielczość skali mogą w sposób niesprzyjający wpływać ograniczenia systemu pomiarowego. Takie ograniczenia pomiarów mogą czasami prowadzić do pomiarów reprezentowanych na dyskretnej skali porządkowej.

[ŹRÓDŁO: ISO 3534-2:2006, 1.1.4]

3.6

masa wilgotności przez objętość

masa odparowywanej wody podzielona przez objętość materiału suchego

Uwaga 1 do hasła: Gdy używa się tego terminu, należy wskazać metodę odparowania wody z materiału wilgotnego.

3.2.6

odległość pomiarowa

r_1

najkrótsza odległość od powierzchni urządzenia do najbliższego punktu powierzchni czujnika pomiarowego

Uwaga 1 do hasła: Odległość pomiarowa jest wyrażona w metrach.

[ŹRÓDŁO: Symbol r_1 jest zdefiniowany w IEC 62233:2005, 3.2.6]

3.1.9

średni czas do wystąpienia uszkodzenia niebezpiecznego

MTTF_d

wartość oczekiwana średniego czasu do wystąpienia uszkodzenia niebezpiecznego

Uwaga 1 do hasła: Niniejsza uwaga dotyczy wyłącznie języka francuskiego.

[ŹRÓDŁO: ISO 13849-1:2006, 3.1.25]

3.1.9

durée moyenne avant défaillance dangereuse

MTTF_d

espérance de la durée moyenne de fonctionnement avant une défaillance dangereuse

Note 1 à l'article: Le terme abrégé «MTTF_d» est dérivé de l'anglais mean time to dangerous failure.

[SOURCE: ISO 13849-1:2006, 3.1.25, modifié — Dans le terme, «temps moyen» est devenu «durée moyenne». La définition était «valeur probable de la durée moyenne avant défaillance dangereuse».]

Załącznik E (normatywny)

Redagowanie tytułu dokumentu

E.1 Elementy tytułu ²⁾

E.1.1 Element wprowadzający

Element wprowadzający należy podawać wówczas, gdy w przypadku jego braku przedmiot dokumentu wskazany w elemencie głównym nie jest poprawnie zdefiniowany.

PRZYKŁAD 1

Poprawnie: *Surowe szkło optyczne — Odporność na szlifowanie diamentowymi tarczami — Metoda badania i klasyfikacja*

Niepoprawnie: *Odporność na szlifowanie diamentowymi tarczami — Metoda badania i klasyfikacja*

Jeżeli element główny tytułu (wraz z elementem uzupełniającym, tam gdzie występuje) jednoznacznie obejmuje przedmiot dokumentu, element wprowadzający należy pominąć.

PRZYKŁAD 2

Poprawnie: *Nadboran sodu techniczny — Oznaczanie gęstości nasypowej*

Niepoprawnie: *Chemikalia — Nadboran sodu techniczny — Oznaczanie gęstości nasypowej*

E.1.2 Element główny

Element główny należy podawać zawsze.

E.1.3 Element uzupełniający

Element uzupełniający należy podawać wówczas, jeżeli dokument obejmuje tylko jeden lub kilka aspektów przedmiotu dokumentu wskazanego w elemencie głównym.

W przypadku dokumentu wieloczęściowego element uzupełniający służy do rozróżnienia i identyfikacji części [element wprowadzający (o ile występuje) oraz element główny pozostają takie same dla każdej części].

PRZYKŁAD 1

IEC 60947-1 *Low-voltage switchgear and controlgear — Part 1: General rules*

IEC 60947-2 *Low-voltage switchgear and controlgear — Part 2: Circuit-breakers*

Jeżeli dokument obejmuje kilka (ale nie wszystkie) aspektów przedmiotu wskazanego w elemencie głównym, aspekty te należy wskazać za pomocą terminu ogólnego, takiego jak „specyfikacja” lub „wymagania mechaniczne i metody badań”, a nie wyliczać jeden po drugim.

Element uzupełniający należy pomijać, jeżeli dokument

- obejmuje wszystkie zasadnicze aspekty przedmiotu tematu wskazanego/określonego w elemencie głównym, oraz
- jest (i ma pozostać) jedynym dokumentem dotyczącym tego przedmiotu.

PRZYKŁAD 2

Poprawnie: *Młynki do kawy*

Niepoprawnie: *Młynki do kawy — Terminologia, symbole, materiały, wymiary, właściwości mechaniczne, wartości znamionowe, metody badań, pakowanie*

2) Patrz także 6.1.1.

E.2 Unikanie niezamierzonego ograniczenia zakresu dokumentu

Tytuł nie powinien zawierać szczegółów, które mogłyby spowodować niezamierzone ograniczenie zakresu dokumentu.

Jednak, jeżeli dokument dotyczy określonego wyrobu, należy to odzwierciedlić w tytule.

PRZYKŁAD *Lotnictwo i kosmonautyka – Jednociskowe nakrętki kotwiące, samozabezpieczające się, klasyfikacja 1 100 MPa/235 °C*

E.3 Sposób formułowania

Należy stosować jednolitą terminologię w tytułach dokumentów do wskazania tego samego pojęcia.

W przypadku dokumentów terminologicznych, tam gdzie to jest możliwe, należy stosować jedno z następujących wyrażen: „Terminologia”, jeżeli podano definicje terminów, lub „Wykaz terminów równoważnych”, jeżeli podano wyłącznie terminy równoważne w różnych językach.

W przypadku dokumentów dotyczących metod badań, tam gdzie to jest możliwe, należy stosować jedno z następujących wyrażen: „Test method” lub „Determination of ...”. Należy unikać takich wyrażen, jak: „Method of testing”, „Method for the determination of ...”, „Test code for the measurement of ...”, „Test on ...” N11).

W tytule nie ma potrzeby opisywania rodzaju czy charakteru dokumentu jako Norma Międzynarodowa, Specyfikacja Techniczna, Specyfikacja Powszechnie Dostępna, Raport Techniczny lub Przewodnik. Stąd też nie należy stosować takich wyrażen, jak: „*Międzynarodowa metoda badania ...*”, „*Raport Techniczny dotyczący ...*” itd.

N11) Odsyłacz krajowy: Podane postanowienia dotyczą tytułów w języku angielskim. W tytułach w języku polskim zaleca się stosowanie sformułowań „Metoda badania/Metody badań”, „Oznaczenie...”, „Wyznaczenie...”.

Załącznik F (normatywny)

Prawa patentowe

F.1 Wszystkie projekty przedstawiane do zaopiniowania powinny zawierać na stronie okładkowej następujący tekst:

„Odbiorcy niniejszego projektu proszeni są o zgłoszenie, wraz z uwagami, informacji o wszelkich prawach patentowych, o których wiedzą, i o dostarczenie odpowiedniej dokumentacji.”

F.2 Opublikowany dokument, dla którego nie zidentyfikowano podczas jego opracowywania praw patentowych, powinien w przedmowie zawierać następującą uwagę:

„Zwraca się uwagę, że niektóre elementy niniejszego dokumentu mogą być przedmiotem praw patentowych. ISO [i/lub] IEC nie będzie[-dą] ponosić odpowiedzialności za zidentyfikowanie jakichkolwiek ani wszystkich takich praw patentowych.”

F.3 Opublikowany dokument, dla którego zidentyfikowano podczas jego opracowywania prawa patentowe, powinien we wprowadzeniu zawierać następującą uwagę:

„Międzynarodowa Organizacja Normalizacyjna (ISO) [i/lub] Międzynarodowa Komisja Elektrotechniczna (IEC) zwraca[ją] uwagę na fakt, że zgodność z niniejszym dokumentem może się wiązać z korzystaniem z patentu dotyczącego (...przedmiot sprawy...) podanego w (...podrozdział...).

ISO [i/lub] IEC nie zajmuje[-ją] stanowiska odnośnie do dowodów, ważności i zakresu tego prawa patentowego.

Właściciel praw patentowych zapewnił ISO [i/lub] IEC, że jest skłonny negocjować z wnioskodawcami z całego świata udzielenie licencji bezpłatnie albo na rozsądnych i niedyskryminujących warunkach. W związku z tym oświadczenie właściciela tych praw patentowych jest zarejestrowane w ISO [i/lub] IEC. Informacje można uzyskać od:

... nazwisko właściciela praw patentowych ...

... adres ...

Zwraca się uwagę, że niektóre elementy niniejszego dokumentu mogą być przedmiotem praw patentowych innych niż zidentyfikowane powyżej. ISO [i/lub] IEC nie będzie[-dą] ponosić odpowiedzialności za zidentyfikowanie jakichkolwiek ani wszystkich takich praw patentowych.”

CEN (<http://www.cen.eu/cen/WorkArea/IPR/Pages/default.aspx>) i CENELEC (<http://www.cenelec.eu/membersandexperts/toolsandapplications/index.html>) utrzymują on-line wykazy patentów związanych ze swoimi normami. Zachęca się użytkowników do korzystania z tych wykazów w celu uzyskania najbardziej aktualnych informacji dotyczących patentów.

Załącznik G (normatywny)

Oznaczenie obiektów podlegających znormalizowaniu na szczeblu międzynarodowym

G.1 Postanowienia ogólne

Dla celów Załącznika G „obiekt podlegający znormalizowaniu na szczeblu międzynarodowym” oznacza konkretny obiekt (taki jak materiał lub wyprodukowany wyrób) albo może oznaczać obiekt niematerialny (taki jak proces lub system, metoda badania, zbiór symboli albo wymagania dotyczące znakowania lub dostawy).

Istnieje wiele okoliczności, w których zamiast stosowania długiego opisu obiektu dogodnie jest podanie krótkiego oznaczenia, za pomocą którego obiekt może być niepowtarzalnie identyfikowany. Przykładami są powołania obiektów w dokumentach, katalogach, przy pisemnym przekazywaniu informacji, w literaturze technicznej i naukowej, zamówieniach towarów, materiałów i wyposażenia oraz przy prezentowaniu towarów itp. wystawianych i sprzedawanych.

System oznaczenia opisany w Załączniku G nie jest kodem towaru, w którym podobne wyroby o szczególnym zastosowaniu mają identyczne kody. Nie jest też ogólnym kodem wyrobu, w którym każdy wyrób ma przypisane oznaczenie niezależnie od tego, czy obiekt podlega znormalizowaniu, czy nie. System dostarcza znormalizowany wzór oznaczenia, na podstawie którego szybki i jednoznaczny opis obiektu jest przekazywany w procesie komunikowania się. System jest przeznaczony wyłącznie do stosowania w Normach Międzynarodowych i identycznych z nimi pod względem treści normach regionalnych i krajowych. Dlatego zapewnia wzajemne zrozumienie na szczeblu międzynarodowym w odniesieniu do obiektów, które spełniają wymagania odpowiednich Norm Międzynarodowych.

Oznaczenie nie zastępuje pełnej treści dokumentu. W celu zapoznania się z dokumentem należy go przeczytać.

Należy zauważyć, że system oznaczenia nie musi występować w każdym dokumencie, który zawiera elementy wyboru, chociaż jest on szczególnie użyteczny w dokumentach dotyczących wyrobów i materiałów. Przywilej decydowania o tym, czy włączyć system oznaczenia do danego dokumentu, ma zainteresowany komitet techniczny.

G.2 Możliwość zastosowania

G.2.1 Każdy obiekt podlegający znormalizowaniu ma pewną liczbę właściwości cech charakterystycznych. Wartości związane z tymi właściwościami (na przykład objętość roztworu mołowego kwasu siarkowego stosowanego w metodzie badania albo zakres nominalnych długości, w milimetrach, wkrętów z łbem stożkowym w specyfikacji) mogą być zarówno pojedyncze (np. objętość kwasu), albo może ich być kilka (np. w zakresie długości wkrętów z łbem stożkowym). Jeżeli w normie jest określona tylko jedna wartość dla każdej właściwości, aby identyfikacja była jednoznaczna, wystarczy wymienić tylko numer dokumentu. Jeżeli podanych jest kilka wartości, wtedy użytkownicy powinni dokonać wyboru. W tym wypadku nie wystarczy, jeżeli użytkownicy oznaczą swoje potrzeby przez wymienienie tylko numeru dokumentu; wartość lub wartości wymagane z danego zakresu powinny być również oznaczone.

G.2.2 Opisany system oznaczenia może być stosowany w następujących rodzajach dokumentów.

- a) W dokumencie, w którym istnieje więcej niż jedna możliwość wyboru w odniesieniu do właściwości określonych w tym dokumencie.

G.4.4 Jedynymi dopuszczalnymi znakami graficznymi powinny być: łącznik (-), znak plus (+), kreska pochyła (/), przecinek (,) i znak mnożenia (×). Przy automatycznym przetwarzaniu danych znakiem mnożenia jest litera „X”.

G.4.5 W celu poprawy czytelności do oznaczenia można wprowadzić spacje, przy czym spacje nie są liczone jako znaki i mogą być opuszczone wówczas, gdy oznaczenie jest wykorzystywane przy automatycznym przetwarzaniu danych.

G.5 Blok opisowy

Blok opisowy powinien być przydzielony obiektowi podlegającemu znormalizowaniu przez odpowiedzialny komitet. Blok opisowy powinien być możliwie najkrótszy i preferowane jest korzystanie z przedmiotowej klasyfikacji dokumentów (np. deskryptorów, Międzynarodowej Klasyfikacji Norm), tak by oznaczenie najlepiej charakteryzowało znormalizowany obiekt. W przypadku powoływania się na dokument stosowanie bloku opisowego jest opcjonalne, lecz jeżeli jest on stosowany, to powinien być umieszczony przed blokiem numeru Normy Międzynarodowej.

G.6 Blok identyfikacyjny

G.6.1 Postanowienia ogólne

Blok identyfikacyjny powinien być zbudowany w taki sposób, aby oznaczał obiekt podlegający znormalizowaniu w sposób jednoznaczny. Składa się on z dwu kolejnych bloków znaków:

- bloku numeru Normy Międzynarodowej, składającego się maksymalnie z 8 znaków (litery „ISO” lub „IEC” i maksymalnie 5 cyfr)^{N13};
- bloku wyróżnika szczegółowego (cyfry, litery, znaki graficzne) – zaleca się maksimum 18 znaków.

W celu oddzielenia bloku numeru Normy Międzynarodowej od bloku wyróżnika szczegółowego, pierwszym znakiem bloku wyróżnika szczegółowego powinien być łącznik (-).

G.6.2 Blok numeru Normy Międzynarodowej

G.6.2.1 Blok numeru Normy Międzynarodowej powinien być jak najkrótszy, na przykład ISO 1 w przypadku pierwszej normy ISO. Podczas zapisywania na elektronicznych nośnikach danych mogą być dodane spacje i zera (na przykład „ISO 1” lub „ISO 00001”).

G.6.2.2 Jeżeli dokument podlega nowelizacji, a jego poprzednie wydanie zawierało metodę oznaczenia obiektów podlegających znormalizowaniu, to należy zwrócić uwagę, aby oznaczenie, które ma być ustalone w nowym wydaniu, nie mogło być pomyłone z jakimkolwiek oznaczeniem stosowanym zgodnie z poprzednim wydaniem dokumentu. Zwykle wymaganie to może być łatwo spełnione i dlatego nie jest konieczne wstawianie roku publikacji do bloku numeru Normy Międzynarodowej.

G.6.2.3 Te same zasady stosuje się w przypadkach wydawania zmian lub innych modyfikacji: powinny one odpowiednio modyfikować oznaczenie obiektu podlegającego znormalizowaniu.

G.6.2.4 Jeżeli dokument składa się z kilku części wydanych i powoływanych indywidualnie, numer odpowiedniej części (albo jej kod, jeżeli jest wymagany przez dokument) powinien być wskazany w bloku wyróżnika szczegółowego, bezpośrednio po łączniku.

N13) Odsyłacz krajowy: Blok numeru PN własnej składa się z dziesięciu znaków.

G.6.3 Blok wyróżnika szczegółowego

G.6.3.1 Blok wyróżnika szczegółowego również powinien być jak najkrótszy i zbudowany tak, aby najlepiej służył celowi oznaczenia z punktu widzenia komitetu, który opracował dokument.

G.6.3.2 W celu umożliwienia jednoznacznego kodowania oznaczonych obiektów, które pomimo wyborów dla niektórych wyrobów, takich jak chemikalia, tworzywa sztuczne i gumy, mogą ciągle być liczne, blok wyróżnika szczegółowego można podzielić na kilka bloków danych, z których każdy zawiera określone informacje reprezentowane przez kod (patrz G.6.3.3). Bloki te powinny być oddzielone od siebie za pomocą separatora, na przykład łącznika. Znaczenie zawartych tutaj kodów powinno wynikać z miejsca ich zamieszczenia. Jeden lub kilka bloków danych można pominąć, ale pusta przestrzeń powinna być wskazana za pomocą zdublowania separatorów.

G.6.3.3 Najważniejsze parametry powinny być podane w pierwszej kolejności. W bloku wyróżnika szczegółowego nie należy stosować zapisów tekstowych (na przykład „wełna”), ponieważ w takim przypadku byłaby potrzeba ich przetłumaczenia. Dlatego zapisy tekstowe należy zastępować zapisami kodowymi. Klucz do takich zapisów kodowych powinien być podany w odpowiednim dokumencie.

G.6.3.4 W bloku wyróżnika szczegółowego należy unikać stosowania liter I i O, ponieważ mogłoby to prowadzić do pomylenia z cyframi „jeden” i „zero”.

G.6.3.5 Jeżeli najprostszy sposób wyszczególnienia danych wymaganych w specyfikacji wiązałyby się z koniecznością stosowania dużej liczby znaków (na przykład „1 500 × 1 000 × 15” składa się z 12 znaków i obejmuje tylko aspekt wymiarowania nawet bez specyfikowania tolerancji), można stosować podwójne kodowanie, w którym wszystkie możliwości danego aspektu są wyszczególnione i zakodowane za pomocą jednego lub więcej znaków (na przykład 1 500 × 1 000 × 15 = A, 1 500 × 2 000 × 20 = B itd.).

G.6.3.6 Jeżeli wyrobu dotyczy więcej niż jeden dokument, to jeden z nich, w którym określa się zasady oznaczenia wyrobów (składające się z oznaczenia poszczególnych obiektów podlegających znormalizowaniu) należy wybrać jako podstawowy.

G.7 Przykłady

G.7.1 Przykład oznaczenia termometru wg ISO 656, o krótkiej zamkniętej skali do precyzyjnych zastosowań, odstęp podziałki 0,2 °C, zakres głównej skali od 58 °C do 82 °C:

Termometr ISO 656-EC-0,2-58-82

Elementy w tym oznaczeniu mają następujące znaczenie:

EC termometr o krótkiej zamkniętej skali;

0,2 odstęp podziałki = 0,2 °C;

58-82 zakres głównej skali od 58 °C do 82 °C.

UWAGA W oznaczeniu tym litery „EC” można pominąć, ponieważ ISO 656 dotyczy tylko termometrów o krótkiej zamkniętej skali.

G.7.2 Przykład oznaczenia płytki wielostrzowej wymiennej z węglików spiekanych, zgodnej z ISO 883, trójkątnej, z kątem przyłożenia normalnym, klasy dokładności G (podstawa precyzji), nominalnej wielkości 16,5 mm, grubości 3,18 mm, promieniu zaokrąglenia naroża 0,8 mm, dla zaokrąglonej krawędzi skrawającej, do stosowania zarówno do skrawania lewostronnego, jak i prawostronnego (oznaczenie zgodnie z ISO 1832), dla grupy zastosowania P20 zgodnie z ISO 513:

Płytko wielostrzowa wymienna
ISO 883-TPGN160308-EN-P20

Elementy w tym oznaczeniu mają następujące znaczenie:

- T symbol kształtu płytki (trójkątna);
- P symbol kąta przyłożenia normalnego (kątem przyłożenia narzędzia jest określony jako równy 11°);
- G klasa dokładności G (tolerancja $\pm 0,025$ mm dla wysokości trójkąta i $\pm 0,13$ mm dla grubości płytki);
- N symbol określający specjalne właściwości (N = bez specjalnych właściwości);
- 16 symbol wielkości (nominalna wielkość trójkąta = 16,5 mm);
- 03 symbol grubości (3,18 mm);
- 08 symbol konfiguracji zaokrąglenia naroża (promień zaokrąglenia naroża = 0,8 mm);
- E symbol stanu krawędzi skrawających (zaokrąglone krawędzie skrawające);
- N symbol kierunku skrawania (skrawanie zarówno lewostronne, jak i prawostronne);
- P20 symbol stosowania węglików spiekanych (zastosowanie do stali, odlewów stalowych, żeliwa ciągliwego z długimi włóknami).

G.7.3 Przykład oznaczenia wkrętu z łbem walcowanym zaokrąglonym z rowkiem, z gwintem M5, o długości nominalnej 20 mm, klasa dokładności wyrobu A, klasa własności 4.8, zgodnego z ISO 1580:

Wkręt z łbem walcowanym zaokrąglonym
ISO 1580-M5 x 20-4.8

W oznaczeniu powołano się na ISO 1580, która jest Normą Międzynarodową określającą wymiary wkrętów z łbem walcowanym zaokrąglonym z rowkiem i w której w odniesieniu do innych właściwości tych wkrętów powołano inne normy, jak niżej.

- a) Normę Międzynarodową dotyczącą tolerancji gwintów metrycznych (ISO 965-2), w której z kolei powołano Normy Międzynarodowe dotyczące podstawowych danych (ISO 965-1), profilu podstawowego (ISO 68), układu ogólnego (ISO 261) i sprawdzania za pomocą sprawdzianów (ISO 1502). Element „M5” oznaczenia określa, które dane z tych norm dotyczą oznaczonego wkrętu, przy założeniu, że klasa tolerancji gwintu jest określona w normie wymienionej w b).
- b) Normę Międzynarodową dotyczącą tolerancji wymiarów i innych właściwości wkrętów (ISO 4759-1). W normie tej stosowane są symbole dla tolerancji i pasowań (ISO 286-1), dla tolerancji formy i położenia (ISO 1101), tolerancji gwintów wkrętów (ISO 965-3), chropowatości powierzchni (ISO 468 i inne). Odpowiednia klasa dokładności wyrobu (A) jest dla omawianego wkrętu określona w ISO 1580. Ponieważ w ISO 1580 wskazana jest tylko jedna klasa dokładności, podawanie klasy A w oznaczeniu byłoby zbędne.
- c) Normę Międzynarodową dotyczącą mechanicznych własności części złącznych (ISO 898-1), w której z kolei powoływane są normy dotyczące prób rozciągania stali (ISO 6892), prób twardości (ISO 6506 i ISO 6508) i prób udarności (ISO 83). Element „4.8” oznaczenia jest wystarczający do określenia, które dane z tej normy są istotne.

Względnie krótkie oznaczenie omawianego wkrętu wystarcza do jego pełnego określenia, pomimo że związanych jest z nim kilka Norm Międzynarodowych.

G.7.4 Przykład oznaczenia metody oznaczania substancji rozpuszczalnych w eterze etylowym w zmięczonym octanie celulozowym, procedura A:

Metoda badania, octan celulozowy
ISO 1875-A

G.8 Wprowadzenie oznaczenia międzynarodowego na szczeblu krajowym

G.8.1 Wprowadzenie międzynarodowego systemu oznaczenia na szczeblu krajowym jest możliwe jedynie wówczas, gdy Norma Międzynarodowa jest przyjęta bez zmian jako norma krajowa.

G.8.2 W normach krajowych, będących wprowadzeniem Norm Międzynarodowych, międzynarodowe oznaczenie należy stosować bez zmiany. Można jednak wstawić między blok opisowy i blok numeru Normy Międzynarodowej identyfikację normy krajowej.

PRZYKŁAD Jeżeli oznaczenie międzynarodowe wkrętu jest następujące

Wkręt z łbem walcowanym zaokrąglonym
ISO 1580-M5 x 20-4.8

wówczas jego krajowe oznaczenie może mieć postać

Wkręt z łbem walcowanym zaokrąglonym
VN 4183-ISO 1580-M5 x 20-4.8

jeżeli VN 4183 jest identyfikacją normy krajowej odpowiadającej normie ISO 1580 przyjętej bez zmian.

Inną możliwością krajowego oznaczenia może być:

Flachkopfschraube mit Schlitz OENORM ISO 1580-M5 x 20-4.8

jeżeli „OENORM ISO 1580” jest identyfikacją normy krajowej, odpowiadającej normie ISO 1580 przyjętej bez zmian.

G.8.3 Jeżeli obiekt podlega znormalizowaniu na szczeblu krajowym i jeżeli obiekt ten jest identyczny z obiektem określonym w odpowiadającej, ale nie identycznej Normie Międzynarodowej, wówczas dopuszczalne jest użycie międzynarodowego oznaczenia obiektu podlegającego znormalizowaniu dla tego konkretnego obiektu.

Jeżeli obiekt podlega znormalizowaniu na szczeblu krajowym i jeżeli obiekt ten odpowiada, ale nie jest identyczny z obiektem określonym w odpowiadającej, ale nie identycznej Normie Międzynarodowej, wówczas w krajowym oznaczeniu nie należy odnosić się do Normy Międzynarodowej.

Zgodnie z zasadami podanymi w ISO/IEC Guide 21, norma krajowa może zawierać w swoim własnym numerze identyfikację normy międzynarodowej wyłącznie wtedy, gdy jest identyczna z tą Normą Międzynarodową.

G.9 Wprowadzenie oznaczeń europejskich na szczeblu krajowym

W normach krajowych wprowadzających Normę Europejską, należy stosować oznaczenie EN bez żadnej zmiany. Można jednak włączyć identyfikację normy krajowej między blok opisowy a blok numeru Normy Europejskiej^{N14}).

PRZYKŁAD Jeżeli oznaczenie europejskie jest następujące:

Tapeta EN 233 – 53 x 1005D5K2

oznaczenie krajowe może być następujące:

Tapeta BS EN 233 – 53 x 1005D5K2

N14) Odsyłacz krajowy: W PN nie dopuszcza się tej możliwości.

Załącznik H (normatywny)

Formy słowne do wyrażania postanowień^{N15)}

UWAGA Zamieszczono jedynie formy w liczbie pojedynczej.

Formy słowne postanowień zamieszczone w Tablicy H.1 należy stosować do wskazywania wymagań, które należy dokładnie spełnić, aby osiągnąć zgodność z dokumentem, i od których nie może być żadnych odchyleń.

Tablica H.1 — Wymaganie

Forma słowna	Wyrażenia równoważne, do stosowania w wyjątkowych przypadkach (patrz 6.6.1.3)			Odpowiedniki form słownych w języku polskim
	w języku angielskim	w języku francuskim	w języku niemieckim	
E: shall F: doit D: muss	is to is required to it is required that has to only ... is permitted it is necessary	est à il faut que est tenu de seul est permis n'est ... que il est nécessaire de	ist zu ist erforderlich es ist erforderlich, daß hat zu lediglich ... zulässig es ist notwendig	powinien należy
E: shall not F: ne doit pas D: darf nicht	is not allowed [permitted] [acceptable] [permissible] is required to be not is required that ... be not is not to be	il n'est pas admis il est interdit de n'est pas il faut éviter de il ne faut pas est tenu de s'abstenir de	es ist nicht zulässig [erlaubt][gestattet] es ist unzulässig es ist nicht zu es hat nicht zu	nie powinien nie należy nie dopuszcza się
<p>Nie używa się formy „must” jako alternatywy dla „shall”. (To pozwoli uniknąć wszelkich nieporozumień między wymaganiami dokumentu a zewnętrznymi obowiązkami ustawowymi).</p> <p>Nie używa się formy „may not” zamiast „shall not” dla wyrażenia zakazu.</p> <p>Do wyrażenia instrukcji, na przykład dotyczącej kolejnych czynności przy wykonywaniu badania, należy użyć w języku angielskim trybu rozkazującego.</p> <p>PRZYKŁAD “Switch on the recorder.”</p>				<p>Do wyrażenia instrukcji w języku polskim używa się formy bezokolicznika.</p> <p>PRZYKŁAD Włączyć rejestrator.”</p>

N15) Odsyłacz krajowy: W tablicach w Załączniku H uwzględniono odpowiednie terminy w języku angielskim, francuskim i niemieckim według oryginalnych wersji językowych dokumentu. Dodano kolumnę zawierającą formy słowne postanowień w języku polskim, właściwe przy opracowywaniu PN.

Formy słowne postanowień zamieszczone w Tablicy H.2 należy stosować do wskazywania, że pomiędzy kilkoma możliwościami jedna jest zalecana jako szczególnie przydatna, bez wymieniania lub wykluczania innych, lub że pewien sposób działania jest preferowany, lecz niekoniecznie wymagany lub (w formie negatywnej), że pewna możliwość lub sposób działania nie jest zalecany, ale jednocześnie nie jest zabroniony.

Tablica H.2 — Zalecenie

Forma słowna	Wyrażenia równoważne, do stosowania w wyjątkowych przypadkach (patrz 6.6.1.3)			Odpowiedniki form słownych w języku polskim
	w języku angielskim	w języku francuskim	w języku niemieckim	
E: should F: il convient de D: sollte	it is recommended that ought to	il est recommandé de	es wird empfohlen, daß ... ist in der Regel ...	zaleca się jest zalecane
E: should not F: il convient de ne pas D: sollte nicht	it is not recommended that ought not to	il est recommandé de ne pas il n'y a généralement pas lieu	wird nicht empfohlen sollte vermieden werden	nie zaleca się nie jest zalecane
W języku francuskim nie używa się formy „devrait” w tym kontekście.				

Formy słowne postanowień zamieszczone w Tablicy H.3 należy stosować do wskazywania dopuszczalnych, w granicach wyznaczonych przez dokument, kierunków działania.

Tablica H.3 — Dopuszczenie

Forma słowna	Wyrażenia równoważne, do stosowania w wyjątkowych przypadkach (patrz 6.6.1.3)			Odpowiedniki form słownych w języku polskim
	w języku angielskim	w języku francuskim	w języku niemieckim	
E: may F: peut D: darf	is permitted is allowed is permissible	il est admis de il est permis de	ist zugelassen ist zulässig ... auch ...	dopuszcza się jest dopuszczalne (by) może/mogą (być)
E: need not F: peut ne pas être D: braucht nicht	it is not required that no ... is required	il n'est pas nécessaire de il est inutile de	ist nicht erforderlich keine ... nötig	nie jest wymagane nie wymaga się dopuszcza się nie ...
W tym kontekście nie używa się formy „can” zamiast „may”.				
W tym kontekście w języku angielskim nie używa się form „possible” lub „impossible”.				
UWAGA 1 Forma „may” oznacza wyrażone w dokumencie dopuszczenie, podczas gdy „can” odnosi się do zdolności użytkownika dokumentu lub do możliwości, która jest mu oferowana.				
UWAGA 2 Francuskie słowo „pouvoir” wskazuje zarówno dopuszczenie, jak i możliwość. W przypadku możliwych nieporozumień zaleca się użycie innych wyrażań.				

Formy słowne postanowień zamieszczone w Tablicy H.4 należy stosować do stwierdzenia możliwości i zdolności, zarówno materiałowej, fizycznej jak i przyczynowej.

Tablica H.4 — Możliwość i zdolność

Forma słowna	Wyrażenia równoważne, do stosowania w wyjątkowych przypadkach (patrz 6.6.1.3)			Odpowiedniki form słownych w języku polskim
	w języku angielskim	w języku francuskim	w języku niemieckim	
E: can F: peut D: kann	be able to there is a possibility of it is possible to	est susceptible de est capable de est apte à se prête à est en mesure de il est possible de	vermag es ist möglich, daß läßt sich ... ; in der Lage (sein) zu ...	może mogą jest możliwe
E: cannot F: ne peut pas D: sollte nicht	be unable to there is no possibility of it is not possible to	n'est pas susceptible de n'est pas capable de ne se prête pas à n'est pas en mesure de il n'est pas possible de	vermag nicht es ist nicht möglich, daß läßt sich nicht ...	nie jest możliwe nie może być jest niemożliwe (by)
UWAGA Patrz Uwagi 1 i 2 do Tablicy H.3.				

Załącznik I (informacyjny)

Wielkości i jednostki miar

Załącznik I zawiera postanowienia, które są określone w innych miejscach Dyrektyw ISO/IEC lub w poszczególnych Normach Międzynarodowych dotyczących wielkości i jednostek miar.

- a) Znakiem dziesiętnym powinien być przecinek.
- b) W Normach Międzynarodowych należy stosować wyłącznie
 - jednostki SI, podane w różnych częściach ISO 80000 i IEC 80000;
 - kilka dodatkowych jednostek stosowanych razem z jednostkami SI, a mianowicie jednostki: minuta (min), godzina (h), doba (d), stopień ($^{\circ}$), minuta ($'$), sekunda ($''$), litr (l), tona (t), elektronowolt (eV) i jednostka masy atomowej (u), jak przedstawiono w ISO 80000-1:2009, Tablice 5 i 6;
 - jednostki neper (Np), bel (B), które są podane w ISO 80000-1 i ISO 80000-3 oraz oktawa, która jest podana w ISO 80000-8;
 - jednostki bod (Bd), bit (bit), octet (o), byte (B), erlang (E), hartley (Hart), naturalna jednostka ilości informacji (nat) i shannon (Sh), które podano w IEC 80000-13 oraz var (var) podany w 80000-6 do stosowania w elektryce i technice informatycznej.

UWAGA Dla spójności w Normach Międzynarodowych do oznaczenia litra stosowany jest wyłącznie symbol „l”, jak przedstawiono powyżej, mimo że w ISO 80000-3 podano także symbol „L”.

- c) Nie mieszać oznaczeń i nazw jednostek. Zapisywać, na przykład, „kilometr na godzinę” albo „km/h”, a nie „km na godzinę” lub „kilometr/godzinę”.
- d) Łączyć wartości liczbowe zapisane cyframi z oznaczeniami jednostek, np. „5 m”. Unikać takich połączeń jak „pięć m” i „5 metrów”. Należy stosować odstęp między wartością liczbową a oznaczeniem jednostki, z wyjątkiem oznaczeń jednostek typu indeksowego stosowanych dla kąta płaskiego, np. $5^{\circ}6'7''$. Stopień zaleca się jednak dzielić w sposób dziesiętny.
- e) Nie stosować nieznormalizowanych skrótów dla jednostek, takich jak „sec” (zamiast „s” dla sekund), „mins” (zamiast „min” dla minut), „hrs” (zamiast „h” dla godzin), „cc” (zamiast „cm³” dla centymetrów sześciennych), „lit” (zamiast „l” dla litrów), „amps” (zamiast „A” dla amperów), „rpm” (zamiast „r/min” dla obrotów na minutę) ^{N16}.
- f) Oznaczeń znormalizowanych na szczeblu międzynarodowym nie należy modyfikować dodając indeksy dolne lub inne informacje. Zapisywać, na przykład:
 - „ $U_{\max} = 500 \text{ V}$ ” a nie „ $U = 500 \text{ V}_{\max}$ ”
 - „ułamek masowy wynoszący 5 %” a nie „5 % (m/m)”
 - „ułamek objętościowy wynoszący 7 %” a nie „7 % (V/V)”(Należy pamiętać, że % = 0,01 i ‰ = 0,001 są „czystymi” liczbami.)
- g) Nie mieszać informacji z oznaczeniami jednostek. Zapisywać, na przykład, „zawartość wody wynosi 20 ml/kg”, a nie „20 ml H₂O/kg” ani „20 ml wody/kg”.
- h) Nie należy stosować skrótów: „ppm”, „pphm” oraz „ppb”. Są one uzależnione od języka, mogą być niejednoznaczne i nie są naprawdę potrzebne, ponieważ oznaczają wyłącznie liczby, które są zawsze wyraźniej wyrażane za pomocą cyfr. Zapisywać, na przykład:
 - „ułamek masowy wynosi 4,2 $\mu\text{g/g}$ ” lub „ułamek masowy wynosi $4,2 \times 10^{-6}$ ”, a nie „ułamek masowy wynosi 4,2 ppm”
 - „niepewność względna wynosi $6,7 \times 10^{-12}$ ”, a nie „niepewność względna wynosi 6,7 ppb”

N16) Odsyłacz krajowy: Przykładami skrótów stosowanych błędnie zamiast oznaczeń jednostek miar w dokumentach w języku polskim są: „sek”, „min.”, „godz.”, „km/godz”.

- i) Oznaczenia jednostek zawsze należy drukować czcionką prostą. Symbole wielkości zawsze należy drukować czcionką pochyłą. Symbole reprezentujące wartości liczbowe powinny być różne od symboli reprezentujących odpowiednie wielkości.
- j) Preferuje się równania między wielkościami, a nie równania między wartościami liczbowymi.
- k) Wielkość „ciężar” jest siłą (siłą grawitacyjną) i jest mierzony w niutonach (N). Wielkość „masa” jest mierzona w kilogramach (kg).
- l) Iloraz wielkości nie powinien zawierać wyrazu „jednostka” w mianowniku. Zapisywać, na przykład „masa przez długość” lub „masa liniowa”, a nie „masa na jednostkę długości”.
- m) Rozróżniać przedmiot i wielkość opisującą przedmiot, np. „powierzchnię” i „pole powierzchni”, „ilość” i „masę”, „rezystor” i „rezystancję”, „cewkę” i „indukcyjność”.
- n) Zapisywać, na przykład:
 „od 10 mm do 12 mm”, a nie „od 10 do 12 mm” ani „10 – 12 mm”
 „od 0 °C do 10 °C”, a nie „od 0 do 10 °C” ani „0 – 10 °C”
 „24 mm × 36 mm”, a nie „24 × 36 mm” ani „(24 × 36) mm”
 „23 °C ± 2 °C” lub „(23 ± 2) °C”, a nie „23 ± 2 °C”
 „(60 ± 3) %”, a nie „60 ± 3 %” ani „60 % ± 3 %”
- o) Dwóch lub więcej wielkości fizycznych nie można dodawać ani odejmować, o ile nie należą one do tej samej kategorii wzajemnie porównywalnych wielkości. W konsekwencji, sposób wyrażania tolerancji względnej, jak np. 230 V ± 5 %, nie jest zgodny z podstawowymi zasadami algebry. W zamian mogą być stosowane następujące sposoby wyrażania:
 „(230 ± 11,5) V”
 „230 V, z tolerancją względną ± 5 %”
 Często jest używana następująca forma, chociaż nie jest poprawna: (230 ± 5 %) V.
- p) Nie zapisywać we wzorach „log”, jeżeli podstawa wymaga określenia. Zapisywać „lg”, „ln”, „lb” lub „log_a”.
- q) Stosować znaki matematyczne i symbole zalecane w ISO 80000-2, np. „tan”, a nie „tg”.
- r) Podział wiersza we wzorach matematycznych i wyrażeniach powinien być zgodny z ISO 80000-2. Na przykład, wiersz powinien kończyć się po, a nie przed znakami =, +, -, ± i ∓, lub, jeśli jest to konieczne, znakami ×, · lub /.

Poprawny podział wiersza	Niepoprawny podział wiersza
$-\frac{\partial W}{\partial x} + \frac{d}{dt} \frac{\partial W}{\partial \dot{x}} =$ $Q \left[\left(-\mathbf{grad} V - \frac{\partial A}{\partial t} \right)_x + (v \times \mathbf{rot} A)_x \right]$	$-\frac{\partial W}{\partial x} + \frac{d}{dt} \frac{\partial W}{\partial \dot{x}}$ $= Q \left[\left(-\mathbf{grad} V - \frac{\partial A}{\partial t} \right)_x + (v \times \mathbf{rot} A)_x \right]$
Przykład poprawnego podziału wiersza w 23 °C ± 2 °C	Przykład niepoprawnego podziału wiersza w 23 °C ± 2 °C
Przykład poprawnego podziału wiersza w 24 mm × 36 mm	Przykład niepoprawnego podziału wiersza w 24 mm × 36 mm

Załącznik ZA (normatywny)

Przyjęcie (uznanie) Norm Międzynarodowych i innych dokumentów odniesienia jako Norm Europejskich

ZA.1 Postanowienia ogólne

Jeśli Norma Europejska jest przyjęciem (uznaniem) normy ISO lub IEC, powiązanie z taką normą powinno być podane na stronie tytułowej normy EN w sposób opisany w ZA.2 lub ZA.3.

W przypadkach przyjęcia dokumentu międzynarodowego jako europejskiego dokumentu innego typu zaleca się w miarę możliwości stosowanie takich samych reguł.

Centrum Zarządzania CEN-CENELEC jest odpowiedzialne za przydzielenie numeru publikacji CEN-CENELEC i przygotowanie stron tytułowych projektów i publikacji, zgodnie z ISO/IEC Guide 21.

ZA.2 Norma Europejska identyczna z Normą Międzynarodową

Jeśli Norma Europejska jest identyczna z Normą Międzynarodową:

- tytuł Normy Europejskiej powinien być taki sam jak tytuł Normy Międzynarodowej, oraz
- numer i rok publikacji Normy Międzynarodowej powinny być podane w nawiasach okrągłych bezpośrednio po tytule, jako część tytułu.

W tym przypadku tekst Normy Europejskiej (tekst powinien zaczynać się na odwrocie strony tytułowej) powinien zawierać:

- przedmowę wskazującą, kiedy i przez który organ CEN-CENELEC zalecone zostało uznanie tej normy, i zawierającą istotne informacje z przedmowy do Normy Międzynarodowej,
- notę uznaniową o następującym brzmieniu: „Tekst Normy Międzynarodowej (podać numer i rok publikacji normy) został zatwierdzony przez ... [CEN-CENELEC] jako Norma Europejska bez żadnych modyfikacji.” oraz
- tekst załączników europejskich, o ile występują (patrz ZA.6).

W tym przypadku ostateczny tekst Normy Europejskiej składa się z europejskiej strony tytułowej, przedmowy, noty uznaniowej, załączników europejskich (o ile występują) i tekstu Normy Międzynarodowej.

UWAGA Tekst Normy Międzynarodowej, z wyjątkiem wersji niemieckiej, nie jest rozprowadzany przez CEN/CENELEC.

ZA.3 Norma Europejska ze wspólnymi modyfikacjami

Jeśli Norma Europejska zawiera pewne zmiany tekstu (merytoryczne i/lub redakcyjne) w stosunku do Normy Międzynarodowej:

- zaleca się, aby tytuł Normy Europejskiej był taki sam jak tytuł Normy Międzynarodowej, jeśli jest to możliwe,

- numer i rok publikacji Normy Międzynarodowej wraz z wyrazem „zmodyfikowana” powinny być podane w nawiasach okrągłych bezpośrednio po tytule, jako część tytułu.

W tym przypadku tekst Normy Europejskiej (tekst powinien zaczynać się na odwrocie strony tytułowej) powinien zawierać:

- przedmowę wskazującą, kiedy i przez który organ CEN-CENELEC opracowane zostały modyfikacje, i zawierającą istotne informacje z przedmowy do Normy Międzynarodowej,
- notę uznaniową o następującym brzmieniu; „Tekst Normy Międzynarodowej (podać numer i rok publikacji normy) został zatwierdzony przez ... [CEN-CENELEC] jako Norma Europejska z uzgodnionymi wspólnymi modyfikacjami ...³⁾”,
- tekst wspólnych modyfikacji, oraz
- tekst załączników europejskich, o ile występują (patrz ZA.6).

Uzasadnienia wprowadzenia wspólnych modyfikacji nie należy zamieszczać w tekście Normy Europejskiej; mogą być one podane w tekście projektu Normy Europejskiej.

Numerowane różne stopnie podziału wprowadzone na szczeblu europejskim powinny być poprzedzone literą Z (np. 5.Z1, Rysunek ZA.1 itd.).

W tym przypadku tekst ostateczny Normy Europejskiej składa się z europejskiej strony tytułowej, przedmowy, noty uznaniowej z tekstem wspólnych modyfikacji, załączników europejskich (o ile występują) i tekstu Normy Międzynarodowej bez jej strony tytułowej i przedmowy/słowa wstępnego.

UWAGA 1 Tekst Normy Międzynarodowej, z wyjątkiem wersji niemieckiej, nie jest rozprowadzany przez CEN/CENELEC, ale zaleca się dostarczenie fragmentów ze wspólnymi modyfikacjami, o ile jest konieczne ich wyjaśnienie.

UWAGA 2 Patrz również Załącznik ZC w odniesieniu do wprowadzania uznanych tekstów na szczeblu krajowym.

ZA.4 Norma Europejska z licznymi odchyleniami

Jeśli Norma Europejska różni się znacznie od Normy Międzynarodowej, TC CEN-CENELEC powinien nadać normie EN najbardziej odpowiedni tytuł i opracować pełny tekst.

ZA.5 Inne dokumenty odniesienia

Jeśli ma być przyjęty (uznany) – jako Norma Europejska – dokument odniesienia (RD) inny niż norma ISO lub IEC, należy postępować, odpowiednio, zgodnie z ZA.1 do ZA.4.

ZA.6 Załączniki europejskie

Jeśli włączono załączniki europejskie, należy zapewnić, aby przez ich oznaczenie można je było wyraźnie odróżnić od załączników dokumentu odniesienia. Dlatego załączniki europejskie, zarówno normatywne, jak i informacyjne, powinny być oznaczone kolejno ZA, ZB itd. i umieszczone po załącznikach dokumentu odniesienia.

Patrz także Załącznik ZB.

ZA.7 Szczególne warunki istniejące w niektórych krajach

(Patrz także Suplement IEC do Dyrektyw ISO/IEC – Procedury specyficzne dla IEC, Rozdział 4)

³⁾ Wpisać odpowiednio „podanymi niżej” lub „zaznaczonymi pionową linią na lewym marginesie tekstu”.

ZA.7.1 W dokumentach odniesienia sytuacje związane z określonymi krajami, odbiegające od postanowień danego dokumentu odniesienia, mogą być wskazane w formie tzw. uwag „w niektórych krajach”.

ZA.7.2 Jeśli dokument odniesienia został wprowadzony jako Norma Europejska, takie wskazania dotyczące szczególnych warunków istniejących w pewnych krajach powinny zwykle pozostać niezmienione w dokumencie odniesienia (w celu umożliwienia bezpośredniego reprodukowania tekstu dokumentu odniesienia).

Jednak ich istnienie powinno być wyróżnione w przedmowie do Normy Europejskiej zdaniem określającym, że takich wskazań w tekście dokumentu odniesienia nie należy brać pod uwagę oraz że szczególne warunki odnoszące się do krajów CEN-CENELEC zostały zastąpione odpowiednimi informacjami podanymi w odpowiednim(-ch) załączniku(-ach) europejskim(-ch).

Jeśli warunki takie dotyczą krajów CEN-CENELEC, powinny być rozwiązywane zgodnie z procedurą harmonizacyjną; odpowiedni kraj CEN-CENELEC powinien je zgłosić jako „odchylenia typu A” lub „szczególne warunki krajowe” dla tego kraju (patrz Załącznik ZB i Załącznik E w IR Część 2:2011).

ZA.7.3 Jeśli sytuacje takie dotyczą krajów CEN-CENELEC, należy je rozwiązywać zgodnie z procedurą harmonizacyjną; odpowiedni kraj CEN/CENELEC powinien je zgłosić jako „odchylenia typu A” lub „szczególne warunki krajowe” dla tego kraju (patrz Załącznik ZB, a także IR Część 2:2006, Załącznik E).

Załącznik ZB (normatywny)

Załączniki europejskie dotyczące szczególnych warunków krajowych, odchyleń typu A i powołań normatywnych

ZB.1 Szczególne warunki krajowe

Informacja o występujących szczególnych warunkach krajowych powinna być podana w załączniku normatywnym do Normy Europejskiej.

Stosować następujący tekst:

„Załącznik...
(normatywny)

Szczególne warunki krajowe

Szczególny warunek krajowy: Właściwość krajowa lub praktyka, których nie można zmienić nawet przez długi okres, np. warunki klimatyczne, warunki uziemienia elektrycznego.

UWAGA Jeśli szczególny warunek krajowy ma wpływ na harmonizację, to staje się częścią Normy Europejskiej lub Dokumentu Harmonizacyjnego.

Dla krajów, do których odnoszą się określone szczególne warunki krajowe, postanowienia te mają charakter normatywny, dla pozostałych krajów – informacyjny.

Rozdział Szczególny warunek krajowy”

ZB.2 Odchylenia typu A

ZB.2.1 Informacja o występujących odchyleniach typu A powinna być podana w załączniku informacyjnym do Normy Europejskiej.

Stosować następujący tekst:

„Załącznik...
(informacyjny)

Odchylenia typu A

Odchylenie typu A: Odchylenie krajowe spowodowane przepisami, których zmiana jest w danym czasie poza kompetencjami członka krajowego CEN-CENELEC.”

i w zależności od Normy Europejskiej treść podaną w a) lub b):

a) **Norma Europejska związana z dyrektywami UE**

„Niniejsza Norma Europejska jest związana z dyrektywą .../.../...

UWAGA (z CEN-CENELEC IR Część 2:2011, 2.17) Jeżeli normy są związane z dyrektywami UE, to według wykładni Komisji Wspólnot Europejskich (OJ Nr C 59; 1982-03-09) opartej na orzeczeniu Trybunału Sprawiedliwości w sprawie 815/79 Cremonini/Vrankovich (Raporty Trybunału Europejskiego 1980, str. 3583) przyjmuje się, że przestrzeganie zgodności z odchyleniami typu A nie jest obowiązkowe i zaleca się, aby swobodny przepływ wyrobów zgodnych z taką normą nie był ograniczany niczym innym niż koniecznością przestrzegania procedury bezpieczeństwa ujętej w odpowiedniej dyrektywie.

W kraju EFTA odchylenia typu A, do czasu ich usunięcia, zastępują odpowiednie postanowienia Normy Europejskiej.

Rozdział Odchylenie”

b) **Norma Europejska niezwiązana z dyrektywą UE**

„Niniejsza Norma Europejska nie jest związana z żadną dyrektywą UE.

W odpowiednich krajach CEN-CENELEC wymienione odchylenia typu A, do czasu ich usunięcia, zastępują odpowiednie postanowienia Normy Europejskiej.

Rozdział Odchylenie”

ZB.2.2 Zgodnie z CEN-CENELEC IR Część 2:2011, E.2.3 należy podać dokładną identyfikację przepisów obowiązujących w odpowiednim kraju (tytuł, data oraz, o ile to możliwe, odpowiedni rozdział).

ZB.3 Powołania normatywne na publikacje międzynarodowe i odpowiadające im publikacje europejskie (tylko dla CENELEC)

W przypadku uznania dokumentu odniesienia (np. Normy Międzynarodowej) należy dodać europejski załącznik normatywny, zawierający wykaz dokumentów wymienionych, jak opisano w 6.2.2, wraz z numerami referencyjnymi publikacji europejskich (o ile takie istnieją), które należy stosować zamiast nich.

Stosować następujący tekst:

„Załącznik Z...
(normatywny)

**Powołania normatywne na publikacje międzynarodowe
i odpowiadające im publikacje europejskie**

Do stosowania niniejszego dokumentu są niezbędne podane niżej dokumenty, które, w całości lub w części, zostały w nim normatywnie powołane. W przypadku powołań datowanych ma zastosowanie wyłącznie wydanie cytowane. W przypadku powołań niedatowanych stosuje się ostatnie wydanie dokumentu powołanego (łącznie ze zmianami).

UWAGA Jeżeli publikację międzynarodową zmodyfikowano, wprowadzając wspólne modyfikacje oznaczone (mod), stosuje się odpowiednio EN/HD.

Publikacja Rok Tytuł EN/HD Rok”

Załącznik ZC (normatywny)

Publikacja Norm Europejskich jako norm krajowych

ZC.1 Postanowienia ogólne

Ponieważ Normy Europejskie są publikowane wyłącznie jako normy krajowe identyczne pod względem treści i sposobu prezentacji, należy przestrzegać precyzyjnych jednolitych reguł ich wprowadzania do każdego krajowego zbioru norm.

Wprowadzenie do zbioru norm krajowych należy realizować jedną z następujących metod:

- reprodukowanie (patrz ZC.2),
- uznanie (patrz ZC.3),
- tłumaczenie (patrz ZC.4)

oficjalnych wersji językowych Normy Europejskiej: angielskiej, francuskiej lub niemieckiej.

Takie same reguły stosuje się do wprowadzania zmian.

W przypadku przyjęcia Norm Międzynarodowych – ze wspólnymi modyfikacjami lub bez wspólnych modyfikacji – jako Normy Europejskiej mają zastosowanie specjalne reguły rozprowadzania do członków CEN-CENELEC oficjalnych wersji językowych: angielskiej, francuskiej lub niemieckiej (patrz Rysunek ZC.1).

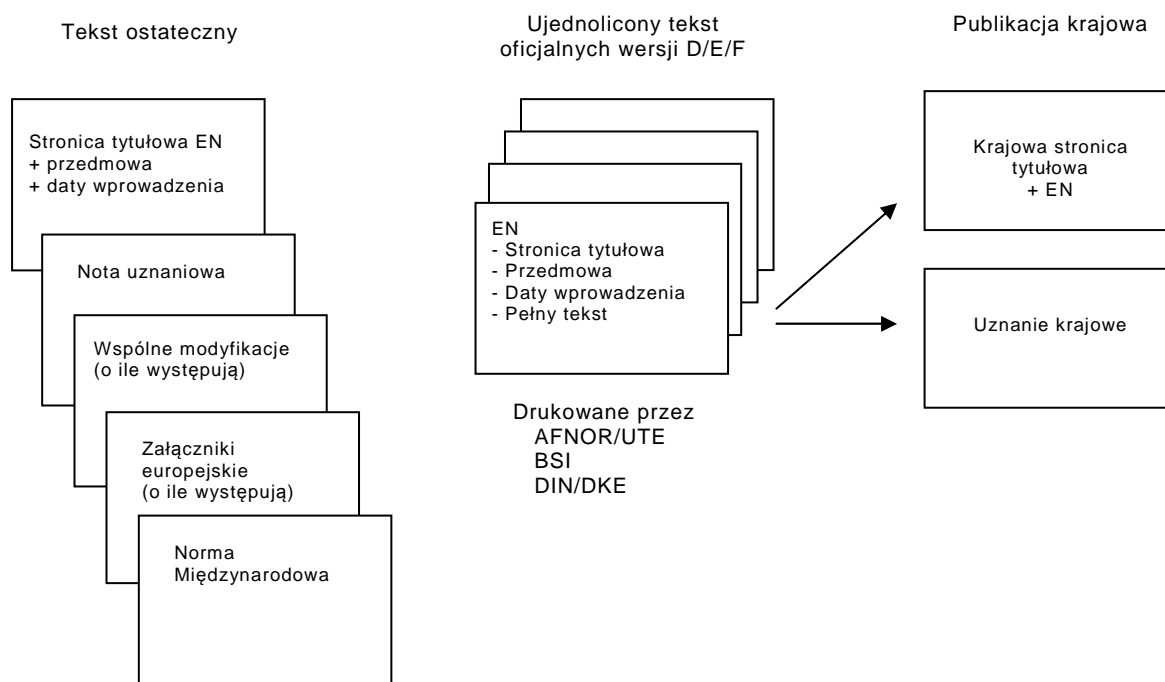

Rysunek ZC.1 — Procedura publikacji Normy Europejskiej, która stanowi uznanie Normy Międzynarodowej

ZC.2 Reprodukowanie Normy Europejskiej

Każdy członek krajowy powinien stosować oznaczenie krajowe wprowadzenia Normy Europejskiej do swoich norm krajowych (zamiast „EN XXX” powstaje „Oznaczenie krajowe EN XXX”).

W przypadku reprodukowania dodaje się krajową stronicę tytułową. Na krajowej stronie tytułowej powinno pojawić się oznaczenie krajowe. Na krajowej stronie tytułowej należy ponadto wskazać co najmniej rok udostępnienia Normy Europejskiej (Date of Availability).

Dopuszcza się dodanie przedmowy krajowej (patrz ZC.7.1) oraz załączników krajowych (patrz ZC.7.2).

Elementy krajowe wymienione w powyższym akapicie należy dodawać w taki sposób, aby po ich usunięciu Norma Europejska począwszy od strony tytułowej do ostatniej strony tekstu (włącznie z załącznikami, o ile występują) pozostała niezmieniona. Na każdej stronie krajowego wprowadzenia należy uwidocznić identyfikator krajowy organizacji przyjmującej Normę Europejską, zachowując elementy tekstu ostatecznego EN w postaci dostarczonej, odpowiednio, przez Centrum Zarządzania CEN-CENELEC.

UWAGA Jako identyfikator krajowy można zastosować oznaczenie krajowe.

ZC.3 Uznanie Normy Europejskiej

Zamiast reprodukowania Normy Europejskiej członek CEN-CENELEC może wydać krajową notę uznaniową.

Krajowa nota uznaniowa może także być stosowana wówczas, gdy sama Norma Europejska stanowi uznanie publikacji międzynarodowej.

Krajowa nota uznaniowa powinna zawierać co najmniej:

- numer, tytuł i rok udostępnienia Normy Europejskiej (patrz także ZA.2 i ZA.3);
- stwierdzenie, że Norma Europejska otrzymała status normy krajowej;
- datę, od której uznana Norma Europejska jest ważna w tym kraju jako mająca status normy krajowej.

ZC.4 Tłumaczenie oficjalnej wersji Normy Europejskiej

Każdy członek krajowy powinien stosować oznaczenie krajowe wprowadzenia Normy Europejskiej do swoich norm krajowych (zamiast „EN XXX” powstaje „Oznaczenie krajowe EN XXX”).

W przypadku tłumaczenia dodawana jest krajowa stronica tytułowa. Na krajowej stronie tytułowej powinno pojawić się oznaczenie krajowe. Na krajowej stronie tytułowej należy ponadto wskazać co najmniej rok udostępnienia Normy Europejskiej (Date of Availability).

Dopuszcza się dodanie przedmowy krajowej (patrz ZC.7.1) oraz załączników krajowych (patrz ZC.7.2).

Normy Europejskie i projekty Norm Europejskich, które opublikowano w językach innych niż trzy oficjalne języki CEN-CENELEC, są tłumaczeniami, za które odpowiedzialny jest odpowiedni członek. Mają one ten sam status co oryginał po notyfikowaniu przez odpowiedniego członka w Centrum Zarządzania CEN-CENELEC.

W krajowym tłumaczeniu strony tytułowej EN wszystkie informacje podane w trzech językach powinny pozostać niezmienione zarówno pod względem prezentacji, jak i treści:

- oznaczenie „Norma Europejska”,
- tytuł normy, oraz
- nazwa organizacji wydającej normę.

Należy jednak zamieszczać tłumaczenie powyższych szczegółów na język krajowy nad informacjami podanymi w językach oficjalnych

Tłumaczenie nie powinno ani rozszerzać ani ograniczać treści Normy Europejskiej, tj. treść powinna pozostawać niezmienną w wyniku tłumaczenia i powinna być przyjęta w całości, łącznie ze spisem treści, przedmową, wprowadzeniem, odsyłaczami, tablicami, rysunkami i załącznikami. Na każdej stronie krajowego wprowadzenia należy uwidocznić identyfikator krajowy organizacji przyjmującej Normę Europejską, zachowując elementy tekstu ostatecznego EN w postaci dostarczonej, odpowiednio, przez Centrum Zarządzania CEN-CENELEC.

UWAGA Jako identyfikator krajowy można zastosować oznaczenie krajowe.

Tytuły powołanych Norm Międzynarodowych powinny jednak być podawane wyłącznie w języku angielskim lub francuskim.

Podziały i numeracja rozdziałów powinny być zachowane takie jak w oryginale.

Przed tłumaczeniem standardowego tekstu strony tytułowej EN należy umieścić następujące zdanie (przetłumaczone):

„Niniejsza norma jest ... [język] wersją Normy Europejskiej EN ...:... [rok udostępnienia]. Została ona przetłumaczona przez ... [organizacja członkowska] i ma ten sam status co wersje oficjalne”.

Kraje członków CEN-CENELEC w normie należy podawać w kolejności alfabetycznej języka tłumaczenia.

Odpowiedni symbol języka w numerze referencyjnym powinien być zgodny z kodem dwuliterowym określonym w ISO 639.

ZC.5 Publikacja odpowiednika krajowego Normy Europejskiej, która stanowi uznanie Normy Międzynarodowej lub innego dokumentu odniesienia

ZC.5.1 Postanowienia ogólne

Jeżeli Norma Europejska składa się z dokumentu odniesienia (Normy Międzynarodowej) i wspólnych modyfikacji, o ile takie występują, Centrum Zarządzania CEN-CENELEC rozprawdza (po odpowiedniej obróbce wykonanej przez Komitet Redakcyjny) trzy wersje językowe strony tytułowej i noty uznaniowej (wraz ze wspólnymi modyfikacjami i załącznikami europejskimi).

Członkowie CEN-CENELEC, w celu przygotowania jednolitego tekstu Normy Europejskiej w swoim języku, powinni stosować takie same reguły prezentacji.

Reguły te są następujące:

- Drukowana stronica tytułowa Normy Europejskiej powinna odzwierciedlać zarówno pod względem treści, jak i układu stronicę tytułową rozprawdzaną przez Centrum Zarządzania CEN-CENELEC.
- Stronica 2 wersji drukowanej powinna odzwierciedlać przedmowę i daty wprowadzenia podane na stronie 2 wersji rozprawdanej przez Centrum Zarządzania CEN-CENELEC.

- Począwszy od stronicy 3 wersji drukowanej, na kolejnych stronicach należy zamieścić spis treści (odpowiednio zmodyfikowany), o ile występuje, wprowadzenie, o ile występuje, oraz tekst dokumentu odniesienia. Przedmowę dokumentu odniesienia można usunąć.
- Jeżeli występują wspólne modyfikacje, mogą być wprowadzone do tekstu drukowanej Normy Europejskiej zamiast tekstu dokumentu odniesienia. Wspólne modyfikacje powinny być zaznaczone pionową linią na lewym marginesie lub w inny jednoznaczny sposób.

Norma krajowa może również zawierać w krajowym załączniku informacyjnym te fragmenty pierwotnego tekstu dokumentu odniesienia, które zostały zmodyfikowane.

Numeracja stronic elementów krajowych jest pozostawiona do decyzji odpowiedniego członka CEN/CENELEC.

ZC.5.2 Przypadek szczególny: dokument odniesienia uprzednio wprowadzony na szczeblu krajowym

Jeżeli Norma Europejska stanowi uznanie dokumentu odniesienia, który już został wprowadzony jako norma krajowa, wówczas krajowe wprowadzenie Normy Europejskiej powinno być zrealizowane jedną z trzech następujących metod:

- uznanie (patrz ZC.3);
- wydanie nowej krajowej stronicy tytułowej, razem z europejską stronicą tytułową oraz stronicą 2 Normy Europejskiej;
- publikacja nowego wydania krajowego.

ZC.6 Szczególne warunki krajowe i odchylenia typu A

Jeżeli podano wykaz szczególnych warunków krajowych w załączniku normatywnym lub wykaz odchyień typu A w załączniku informacyjnym do Normy Europejskiej (patrz Załącznik ZB), dopuszcza się, aby członek CEN-CENELEC powoływał się na ten załącznik za pomocą odsyłaczy krajowych w odpowiadającej normie krajowej.

ZC.7 Dodatkowe informacje krajowe

ZC.7.1 Przedmowa krajowa

W celu odróżnienia przedmowy do Normy Europejskiej od przedmowy krajowej ta ostatnia powinna mieć nagłówek „Przedmowa krajowa”. Wyraz „krajowa” należy dodawać do wszystkich innych informacji krajowych.

Przedmowa krajowa może rozpoczynać się na krajowej stronicy tytułowej.

ZC.7.2 Załączniki krajowe

Załączniki krajowe, o ile występują, powinny być zamieszczane po lub przed pełnym tekstem Normy Europejskiej (łącznie z załącznikami EN)^{N17}). Mogą one zawierać wyłącznie informacje przeznaczone do łatwiejszego stosowania normy. Załącznik krajowy nie powinien zmieniać żadnych postanowień Normy Europejskiej.

Tekst międzynarodowy (lub norma) powołany w Normie Europejskiej może być (przetłumaczony i) reprodukowany jako załącznik krajowy do normy krajowej.

N17) Odsyłacz krajowy: W PN załączniki krajowe zamieszcza się przed tekstem EN.

Jeżeli włączono załączniki krajowe, należy zapewnić, aby przez ich oznaczenie można je było wyraźnie odróżnić od wszystkich innych załączników w normie. Dlatego powinny być one numerowane NA, NB itd.

ZC.7.3 Odsyłacze krajowe

Odsyłacze krajowe powinny być zgodne z regułami podanymi w 6.5.2, jednak należy zadbać o stosowanie znaków różnych od stosowanych w odsyłaczach EN.

Nie dopuszcza się zamieszczania odsyłaczy krajowych w żadnej z trzech oficjalnych wersji językowych Normy Europejskiej: angielskiej, francuskiej ani niemieckiej, ale mogą one być włączone do norm krajowych, które je wprowadzają.

ZC.8 Powołania (cytaty) w normach krajowych wprowadzających Normę Europejską

Przyjmując Normę Europejską jako normę krajową, powołania (cytaty) jak w 6.6.6^{N18)}, należy zachować w niezmienionej postaci. Informacja o normach krajowych odpowiadających Normom Międzynarodowym i podobnym do norm publikacjom powołanym lub przytaczanym w Normie Europejskiej może być podana w przedmowie krajowej lub w załączniku krajowym (patrz ZC.7.2).

Powołania na wszelkie takie informacje mogą być zamieszczane w tekście Normy Europejskiej za pomocą odsyłacza krajowego na odpowiedniej stronicy lub stronicach (patrz 6.5.2).

PRZYKŁAD „Odsyłacz krajowy: ISO 1234:1986 jest równoważna z SLO 5678:1987, patrz Przedmowa krajowa.”

ZC.9 Układ Normy Europejskiej i jej odpowiednika krajowego

Typowy układ Normy Europejskiej publikowanej jako norma krajowa przedstawiono na Rysunku ZC.2. Patrz także ZC.2.

N18) Odsyłacz krajowy: W oryginale podano pomyłkowo 6.6.6 zamiast 6.6.7.

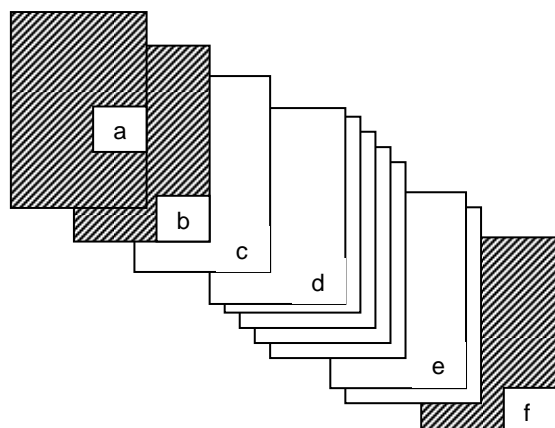

Elementy europejskie



Elementy krajowe

- a Krajowa stronica tytułowa
- b Przedmowa krajowa
- c Stronica tytułowa EN (na odwrocie przedmowa)
- d Tekst EN
- e Załącznik EN (patrz 6.3.8, 6.4.1)
- f Załącznik krajowy (patrz ZC.7.2)

Rysunek ZC.2 — Elementy odpowiednika krajowego Normy Europejskiej